

OPIS

NR CRT.	DOCUMENT	NR. PAG
1.	Introducere	
2.	Capitolul I. Prezentarea teritoriului si a populatiei acoperite - analiza diagnostic	
3.	Capitolul II - Componeta parteneriatului	
4.	Capitolul III - Analiza SWOT	
5.	Capitolul IV - Obiective, prioritati si domenii de interventie	
6.	Capitolul V - Prezentarea masurilor	
7.	Capitolul VI - Descrierea complementaritatii si/sau contributie la obiectivele alor strategii relevante	
8.	Capitolul VII - Descrierea planului de actiuni	
9.	Capitolul VIII - Descrierea procesului de implicare a comunitatii locale in lebaorarea strategiei	
10.	Capitolul IX - Organizarea viitorului GAL - Descrierea mecanismelor de gestionare, monitorizare, evaluare si control al strategiei	
11.	Capitolul X - Planul de finatare al strategiei	
12.	Capitolul XI - Procedura de evaluare si de selectie a proiectelor depuse in cadrul SDL	
13.	Capitolul XII - Descrierea mecanismelor de evitare a posibilelor conflicte de interese conform legislatiei nationale	
14.	Anexa 1 - Acord de parteneriat + HCL/alte documnete justificative	
15.	Anexa 2 - Fisa de prezentare a teritoriului	
16.	Anexa 3 - Componenta parteneriatului	
17.	Anexa 4 - Plan de finantare	
18.	Anexa 5 - harta administrativa si geografica a teritoriului	
19.	Anexa 6 - Documnet justificative privind animarea	
20.	Anexa 7 - Documente justificative ale membrilor parteneriatului	
21.	Anexa 8 - Atributiile corespunzatoare fiecarei functii din cadrul echipei de implementare a SDL	

INTRODUCERE

Strategia de dezvoltare locală a teritoriului "Suceava Sud-Est", este un document programatic ce prezintă într-o formă sistematizată liniile directe, planul de acțiune și proiectele de dezvoltare a regiunii în concordanță cu Programul Național de Dezvoltare Rurală 2014-2020. Documentul a fost realizat prin consultarea partenerilor din teritoriu, realizându-se o abordare de jos în sus, prin abordarea integrată a nevoilor de dezvoltare locală în vederea dezvoltării durabile și unitare a teritoriului. Prin elaborarea strategiei de dezvoltare locală s-a urmărit rezolvarea mai multor aspecte ce țin de dezvoltarea economică locală, capitalul uman și valorizarea acestuia, resursele naturale, culturale și istorice, calitatea vieții, servicii pentru populație.

Asociația "Suceava Sud Est" reprezintă un parteneriat public privat constituit în primă fază în baza unui acord de parteneriat, format din 30 de parteneri, cu următoarea structură:

- 5 unități administrativ teritoriale din județul Suceava, respectiv comunele Boroaia, Dolhești, Drăgușeni, Forăști, Vadu Moldovei
- 6 asociații și fundații- Asociația Comunitatea Rușilor Lipoveni din România, Asociația Crescătorilor de Animale din comuna Vadu Moldovei, Asociația pășunilor și a crescătorilor de animale din Boroaia, Asociația de părinți Oniceni - Manolea, Asociația Crescătorilor de Animale Pășunea Verde Forăști, Fundația Umanitară GAD
- 19 membri din sectorul privat

Caracteristicile principale ale parteneriatului:

- 16,66% din parteneri sunt din mediul public
- 83,33% dintre parteneri sunt reprezentanți ai sectorului privat, asociații, societatea civilă
- Din totalul partenerilor privați, 3 sunt asociații în domeniul creșterii animalelor, o asociație a minorităților etnice, o asociație de părinți pe acționează în vederea sprijinirii mediului social și educațional, o fundație umanitară ce acționează pentru promovarea și respectarea drepturilor copiilor în România și 19 membri din sectorul privat ce activează în comerț, acvacultură, exploatare forestieră, lucrări de construcții, cultivare cereale, producție, servicii

Regiunea "Suceava Sud Est" este situată în sud estul județului Suceava, în regiunea de dezvoltare Nord Est, având o suprafață de 263,86km². Asociația Grupul de Acțiune Locală „Suceava Sud Est” acoperă un teritoriu omogen din punct de vedere geografic format din 5 UAT-uri din județul Suceava, respectând spațiul eligibil pentru implementarea LEADER cu o populație totală de 18957 locuitori conform adresă nr. 944/25.03.2016 transmisă de INS cu prezentarea populației conform recensământului din anul 2011. Regiunea "Suceava Sud Est" este un spațiu rural, caracteristic atât zonei Moldovei, cât și întregului spațiu rural al României, spațiu ce se confruntă cu numeroase probleme ce au făcut ca să apară discordanțe majore între spațiul rural și urban, deficiențe generate de aspecte demografice, economice, educație, sănătate, social, cultural, calitatea vieții susținută în special de infrastructura de bază. Strategia de dezvoltare a teritoriului "Suceava Sud Est" a fost fundamentată pe baza nevoilor identificate în teritoriu și a potențialului de dezvoltare a zonei. Strategia de dezvoltare a teritoriului "Suceava Sud Est" se dorește a fi baza unei dezvoltări durabile și dinamice a teritoriului, în vederea creșterii calității vieții și sporirii atractivității spațiului rural atât pentru investitori cât și pentru locuitori. Având în vedere că prin intermediul grupului de

acțiune locală se urmăresc interesele comunității locale, s-a urmărit ca prin intermediul strategiei să se identifice soluții inovatoare pentru problemele existente la nivelul teritoriului. Acțiunile inovative prevăzute în cadrul planului de dezvoltare locală constau în:

- Sprijin pentru crearea și dezvoltarea de micro întreprinderi
- Practicarea unei agriculturi durabile, moderne, competitive și capabile să se adapteze la schimbările actuale
- Încurajarea, introducerea și dezvoltarea unor noi tehnologii și produse
- Promovarea produselor locale
- Stimularea parteneriatelor
- Dezvoltarea infrastructurii de bază în vederea creșterii calității vieții
- Stimularea folosirii surselor de energie regenerabilă
- Sprijinirea minorităților locale

Având în vedere și necesitatea creării de locuri de muncă la nivelul teritoriului, strategia de dezvoltare a regiunii Suceava Sud Est a prevăzut măsuri de dezvoltare ce vor contribui la crearea de noi locuri de muncă. Având în vedere analiza diagnostic și analiza SWOT a teritoriului realizate în urma consultărilor efectuate cu administrațiile locale, mediul de afaceri și populația din teritoriu, s-au stabilit următoarele obiective de dezvoltare rurală în concordanță cu Reg. (UE) nr. 1305/2013, art.4:

- Favorizarea competitivității agriculturii
- Asigurarea gestionării durabile a resurselor naturale și combaterea schimbărilor climatice
- Obținerea unei dezvoltări teritoriale echilibrate a economiilor și comunităților rurale, inclusiv crearea și menținerea de locuri de muncă.

Pentru îndeplinirea obiectivelor de dezvoltare rurală, s-au conturat o serie de măsuri focalizate pe valorificarea punctelor forte ale teritoriului și care vor contribui la dezvoltarea unitară și echilibrată a regiunii în vederea reducerii disparităților existente între mediul urban și mediul rural. Implementarea planului de acțiune stabilit va contribui la generarea de valoare adăugată în regiune prin consolidarea de parteneriate, dezvoltarea resurselor umane, identificarea de soluții specifice pentru problemele existente la nivelul teritoriului, crearea unei infrastructuri fizice de bază propice, dezvoltarea și menținerea identității locale.

Asociația Grupul de Acțiune Locală Suceava Sud Est intenționează să desfășoare activități de cooperare, în scopul identificării unor soluții cât mai eficiente pentru probleme existente la nivelul teritoriului dar și pentru a obține acces la informații și idei noi și pentru a învăța din experiența altor regiuni și/sau țări. Astfel de activități vor fi necesare pentru a stimula și sprijini inovarea, pentru a dobândi aptitudini noi și pentru a obține mijloace pentru îmbunătățirea calității serviciilor furnizate. Activitățile de cooperare vor avea ca obiectiv aplanarea și chiar depășirea problemelor de natură socio economică din teritoriu, probleme ce pot conduce la încetinirea dezvoltării regiunii. Activitățile de cooperare vor fi realizate în scopul de a promova produsele locale, de a organiza procese de lucru comune, prin partajarea echipamentelor și resurselor, de a crea lanțuri scurte alimentare și a unor piețe locale, promova grupurile de producători, de a sprijini grupurile vulnerabile, de a realiza activități culturale comune ce vor contribui la promovarea specificului local, abordarea colectivă a proiectelor de mediu, desfășurarea de proiecte pilot ce vor viza acțiunile menționate, schimbul de experiență și bunele practici privind dezvoltarea locală. Prin acțiunile de cooperare se urmărește realizarea

unui ansamblu de acțiuni legate de cooperarea între Gal Suceava Sud Est și alte Gal-uri de la nivel național și internațional.

CAPITOLUL I

PREZENTAREA TERITORIULUI ȘI A POPULAȚIEI ACOPERITE - ANALIZA-DIAGNOSTIC

1.1 Amplasarea teritoriului

Grupul de Acțiune Locală Suceava Sud Est acoperă un teritoriu format din 5 unități teritorial administrative din județul Suceava: Boroaia, Dolhești, Drăgușeni, Forăști și Vadu Moldovei. Teritoriul acoperit de Asociația Suceava Sud Est cuprinde 28 de sate cu o suprafață de 263,86 kmp, reprezentând 3,08% din suprafața totală a județului Suceava. Regiunea este situată în partea de nord est a României, în sud estul județului Suceava, având următoarele limite geografice în nord - comunele Preutești, Liteni, Vulturești, Est - comuna Dolhasca, Vest - comunele Râșca, Bogdănești, Baia, Fântâna Mar, sud - județele Iași și Neamț. Regiunea Suceava Sud Est este traversată de următoarele căi rutiere: E85 - București-Suceava, DN 28, DN 15C și DN 24, DJ208. Teritoriul format din cele cinci unități teritorial administrative este clar definit în cadrul județului Suceava, coerent și unitar, luându-se în calcul atât amplasarea cât și aspecte economice și sociale (Anexa 5 - Hartă administrativă și geografică). Regiunea se află în zona de influență a municipiului Fălticeni, fiind situată la o distanță de aproximativ 40 km de Municipiul Suceava, centrul administrativ al județului. Regiunea este deservită de magistrala feroviara București - Suceava - Vicșani, și deși nu există gări proprii în comunele analizate, accesul facil se realizează din stațiile CFR Dolhasca și Fălticeni.

1.2 Infrastructura rutieră

Regiunea Suceava Sud Est este străbătut de E85 ce traversează comunele Drăgușeni, Vadu Moldovei și Forăști, DN 28 spre Târgu Neamț și DN 24 spre Pașcani, ce traversează comuna Drăgușeni, DJ 208 asigură accesul din comuna Dolhești către municipiul Suceava, DJ 208E, ce asigură accesul între comune Dolhești și Drăgușeni, DJ 208F asigură accesul de la Vadu Moldovei către comunele Dumbrăvița și Lespezi, DN 15C ce traversează comuna Boroaia, DJ 208E traversează comuna Forăști și asigură accesul către comuna Dolhești. Numărul total de kilometri a drumurilor (comunale, sătești, vicinale)¹ din regiunea Suceava Sud Est este de 303,5 km, din care 71 km sunt modernizați.

1.3 Infrastructura tehnică-edilitară

Lungimea rețelei de apă potabilă în regiunea Suceava Sud Est este de 147,5 km. Comuna Dolhești nu dispune de rețea de alimentare cu apă potabilă. Lungimea rețelei de canalizare este de 27,70 km. Comunele Dolhești și Vadu Moldovei nu dispun de rețea centralizată de canalizare. Din numărul total de locuințe²- 8781 de locuințe, sunt racordate la rețeaua de alimentare cu apă 3019 locuințe (34,38%), iar la rețeaua de canalizare 394 locuințe (4,49%). Alimentarea cu energie electrică este asigurată de la sistemul energetic național, prin rețeaua de medie tensiune de 20 kw. Posturile de transformare sunt de tip aerian și se alimentează radial din rețeaua de medie tensiune. În regiune există un număr de 15 locuințe neracordate la sistemul de alimentare cu energie electrică. Activitatea de telefonie cuprinde centrale telefonice proprii, telefonie fixă și mobilă. Accesul la televiziune se face prin cablu sau utilizându-se antene speciale iar la internet prin firme

¹Conform inventarelor domeniului public (date furnizate de unitățile teritorial administrative)

²Conform date INSSE la nivelul anului 2014, Sursa <http://statistici.insse.ro/>

de specialitate, gradul de acoperire fiind în funcție de câmpul de emiteră a fiecărui operator. Conform Listei zonelor albe ANCOM, în teritoriu există 1 zonă albă: sat Ciumulești - comuna Vadu Moldovei.

1.4 Populație - demografie

Conform Recensământului desfășurat în anul 2011, numărul locuitorilor care fac parte din aria teritorială a GAL "Suceava Sud Est" este de 18.957, densitatea populației fiind 71,84 locuitori/km². Regiunea Suceava Sud Est deține aproximativ 3% din populația județului Suceava. Structura populației pe categorii de vârstă³ se prezintă ca în tabelul următor:

GRUPE DE VÂRSTĂ											
Sub 5 ani	5 - 9 ani	10 - 14 ani	15 - 19 ani	20 - 24 ani	25 - 29 ani	30 - 34 ani	35 - 39 ani	40 - 44 ani	45 - 49 ani	50 - 54 ani	55 - 59 ani
912	1196	1183	1137	965	795	1219	1464	1554	822	893	1003
GRUPE DE VÂRSTĂ											
60 - 64	65 - 69	70 - 74	75- 79	80- 84	85 ani și peste						
1186	896	1307	1111	821	493						

Sporul natural înregistrat în teritoriul Suceava Sud Est la nivelul anului 2013 a fost negativ, respectiv -114⁴. Evoluția populației se înscrie în tendința de descreștere progresivă înregistrată și la nivel național, cauzată în special de bilanțul demografic negativ și de emigrarea populației active. Din punct de vedere al etniei, 93,82% din populație este română, 1,44% din populație este de etnie romă, 2,64% sunt ruși-lipoveni, iar pentru 2,03% nu se cunoaște etnia. Structura populației din punct de vedere al etniei din regiunea GAL Suceava Sud Est se prezintă ca în tabelul următor⁵:

JUDETUL MUNICIPII SI ORASE	POPULATIA STABILA	Romani	Romi	Rusi- Lipoveni	Italieni	Informatie nedisponibila
BOROAIA	4589	4519	-	-	-	68
DOLHESTI	3502	3284	146	-	-	70
DRAGUSENI	2422	2343	16	-	*	62
FORASTI	4451	3737	102	501	3	107
VADU MOLDOVEI	3993	3902	9	*	*	78

1.5 Relieful și solul

Teritoriul acoperit de GAL Suceava Sud-Est face parte din podișul Sucevei, zonă colinară, configurația terenului având forma de relief de la plană și ondulată, la plană și frământată, de la văi cu șesuri până la dealuri line. Conform Raportului privind starea mediului în județul Suceava în anul 2014, repartitia terenurilor pe clase prestabilite (5 clase) se prezintă astfel:

- terenul arabil din teritoriu se încadrează în clasa a III-a de calitate, cu o medie de 49 de puncte,
- pentru categoria fâneață terenurile se încadrează în clasa a-IV-a de calitate, cu o medie de 34 de puncte,

³ Rezultate Recensământul populației 2011, <http://www.recensamantromania.ro/>

⁴ Anuarul Statistic al Județului Suceava, 2014, pg.52-54

⁵ Populația stabilă după etnie-județe-municipii-orășe-comune-RPL-2011

- pentru categoria pășune terenurile se încadrează în categoria a III-a de calitate, cu o medie de 43 de puncte,
- pentru livezi, terenurile se încadrează în clasa III de calitate, cu o medie de 51 de puncte,

Deteriorarea caracteristicilor și funcțiilor solurilor, respectiv a capacității lor bioproductive, reprezintă restricții ale utilizării acestora determinate fie de factori naturali (climă, forme de relief, caracteristici edafice etc.), fie de acțiuni antropice, (agricole și industriale). În multe cazuri, acești factori pot acționa sinergic, având ca efect scăderea calității solurilor și chiar anularea funcțiilor acestora.

Din anul 2011 se constată la nivelul județului Suceava o tendință descendentă în ceea ce privește utilizarea îngrășămintelor chimice și naturale folosite în agricultură⁶, contribuind astfel la protejarea solului și creând-se premisele unei dezvoltări durabile în agricultură și nu numai.

1.6 Clima

Teritoriul „Suceava Sud-Est” este caracterizată printr-un climat temperat-continental, cu influențe baltice. Regimul precipitațiilor atmosferice este caracterizat prin cantități medii anuale variind între 600-700 mm acestea datorându-se influenței maselor de aer mai reci și umede. În lunile de vară temperaturile ridicate depășesc de multe ori valori de 30°C, chiar atingând 37°C. Pe timpul iernii, temperatura coboară la -15°C, fiind semnalate temperaturi și sub -20°C, datorită prezentei anticiclonului acțiunii siberian. Intervalul cel mai ploios este mai-iulie, iar cel mai uscat în luna februarie, însă acest aspect nu se manifestă cu regularitate, existând perioade din lunile de vară când se înregistrează secete prelungite, iar în lunile de iarnă pot cădea însemnate cantități de zăpadă.

1.7 Hidrografie

Rețeaua hidrografică din regiunea Suceava Sud Est este reprezentată de râul Moldova, râul Șomuzul Mare, pârâuri (Mediasca, Crâșmei, Hatia, Râșca, Seaca, etc.) și de rezerve de apă subterane. Pânza de apă freatică se află la o adâncime pornind de la 6-18 m ajungând și la 30 m. În mare parte apele subterane sunt potabile. Hidrografia mai este completată de prezenta bălților și a ochiurilor de apă ce rezultă în urma unor ploi abundente, ce au caracter temporar și a izvoarelor. Apele subterane sunt foarte bogate, ele fiind alimentate de râul principal și de brațele acestuia, de afluenți și de precipitații și sunt folosite pentru alimentarea cu apă a satelor componente, de regulă prin fântâni. Pe teritoriul Suceava Sud Est, se întâlnesc și iazuri realizate prin captarea și valorificarea unor mici cursuri permanente: acumulările loneasa, Cămârzani și Bulatâu.

1.8 Protecția mediului

Mediul este o resursă, care printr-o exploatare corespunzătoare, poate deveni o sursă durabilă de venit, sănătate și bunăstare a locuitorilor zonei și vizitatorilor și poate influența dezvoltarea turismului din zonă. Calitatea solului se menține între limitele acceptabile, surse de degradare a solului se înregistrează din cauza deșeurilor menajere și de la construcții depozitate necontrolat, iar în cazul terenurilor agricole, agrotehnica neadecvată sau abuzul de îngrășămintă chimice au dus la degradarea parțială a unor terenuri.

În cadrul teritoriului acoperit de parteneriat se regăsesc următoarele zone NATURA 2000:

⁶Raport privind starea mediului în județul Suceava, anul 2014, capitolul III-Solul, <http://www.anpm.ro/>

Județ	Localitate	Cod Sirută	Nume sit	Cod sit	Suprafkm 2
NATURA 2000 - Situri de importanță comunitară (SCI)					
Suceava	DRĂGUSENI	148382	Râul Moldova între Oniceni și Mitești	ROSCI0363	2,79
Suceava	FORĂȘTI	148514	Râul Moldova între Oniceni și Mitești	ROSCI0363	1,63
Suceava	FORĂȘTI	148514	Râul Moldova între Păltinoasa și Ruși	ROSCI0365	1,12
Suceava	BOROAIA	147072	Râul Moldova între Păltinoasa și Ruși	ROSCI0365	4,24
Suceava	BOROAIA	147072	Vânători - Neamț	ROSCI0270	0,37
Suceava	VADU MOLDOVEI	150766	Râul Moldova între Păltinoasa și Ruși	ROSCI0365	5,46
NATURA 2000 - Arii de protecție specială avifaunistică (SPA)					
Suceava	BOROAIA	147072	Vânători - Neamț	ROSPA0107	0,37
Suceava	DOLHEȘTI	96904	Pădurea Miclești	ROSPA0096	29,75

Suprafața totală acoperită de situri NATURA 2000 este de 15,61 kmp, reprezentând 6,20 % din suprafața teritoriului GAL Suceava Sud Est, respectând astfel CS 1.3 - Teritoriul acoperit de parteneriat cuprinde zone NATURA 2000 și sau zone cu valoare naturală ridicată - criteriu de selecție pentru care se obțin 3 puncte.

1.9 Patrimoniul arhitectural, cultural și infrastructura de turism

Regiunea GAL Suceava Sud Est se remarcă prin păstrarea valorilor culturale tradiționale specifice satului românesc. Se remarcă portul, dansul popular și ansambluri folclorice (dansatorii din Oniceni, Fanfara din Forăști, Grupul Folcloric bărbătesc "Urmașii lui Ștefan Vodă", Grupul Folcloric "Gospodinele din sat,, Grupul Folcloric "Fetele de pe Șomuz,, Grupul Bisericesc "Lumina,, "Grupul Folcloric Miorița,, Grupul Folcloric "Moștenite din bătrâni", etc.). În toată regiunea sunt ținute tradițiile de iarnă (vestirea Anului Nou, Capra, cântecul Stelei, jocul Urșilor, jocul Călușilor, Sorcova etc.). De asemenea, toată regiunea Suceava Sud Est reprezintă un important centru religios, aici regăsindu-se mai multe biserici și mănăstiri care contribuie la păstrarea tradițiilor și specificului zonei, o tradiție specifică reprezentând-o hramurile bisericilor din fiecare sat. În teritoriu se regăsesc mai multe monumente istorice de valoare național, alături de monumente istorice de interes local (Necropola tumulară de la Boroaia, punct „La Tolan”, Ruinele bisericii de la Giulești - Boroaia, Biserica de lemn „Adormirea Maicii Domnului” - Boroaia, Biserica „Cuvioasa Paraschiva”- Dolhești, Necropola de Dolheștii Mari - Dolhești, Ruinele curții boierești a lui Șendrea - Dolhești, Biserica de lemn „Adormirea Maicii Domnului” și „Sf. Spiridon - Drăgușeni, Necropola tumulară de la Broșteni, punct „Valea Morii” - Drăgușeni, Așezare - Drăgușeni, Biserica de lemn „Sf. Nicolae” - Forăști)⁷. De asemenea, pe teritoriul administrativ al regiunii există și zone protejate înscrise în Repertoriul Arheologic Național. În teritoriul Suceava Sud Est există un număr de 9 așezăminte culturale care contribuie la păstrarea valorilor culturale ale zonei și a identității culturale a acesteia. Din aceste așezăminte, 5 necesită lucrări de reabilitare și modernizare. Turismul, activitate economică favorizată de premisele naturale ale regiunii

⁷Lista monumentelor istorice din județul Suceava

dar și de numeroasele biserici, și alte monumente istorice nu este dezvoltat. În regiunea Suceava Sud Est există un număr de 4 structuri de primire turistică în comunele Drăgușeni, Vadu Moldovei și Boroaia. Formele de turism ce pot fi practicate în teritoriu sunt turismul religios, cultural, ambiental.

1.10. Educația, sănătatea și sistemul social

În anul școlar 2015-2016, infrastructura educațională în regiunea Suceava Sud Est, se este formată din 17 școli din ciclul primar și gimnazial și 8 grădinițe. În aceste unități de învățământ, conform date furnizate de fiecare unitate teritorial administrativă, în anul școlar 2015-2016 își desfășoară activitatea un număr total de 2306 copii, din care, 477 sunt preșcolari, 995 își desfășoară activitatea în învățământul primar iar un număr de 834 sunt în învățământul gimnazial. Personalul didactic din comună este în număr de 157, din care 28 în învățământul preșcolar, 51 în învățământul primar iar 78 persoane în învățământul gimnazial. În regiune există și un centru de asistență afterschool în comuna Boroaia unde își desfășoară activitatea elevi din clasele I-IV. O parte din instituțiile de învățământ au beneficiat de lucrări de reabilitare/modernizare, dar sunt încă unități care necesită îmbunătățiri pentru a fi aduse la standardele actuale, neexistând sistem de alimentare cu apă, canalizare, săli de gimnastică, etc.. Sălile de gimnastică sunt în număr de 2 (comunele Dolhești și Drăgușeni) iar terenurile de sport sunt în număr de 5 (comunele Drăgușeni și Vadu Moldovei)⁸. Numărul PC-urilor existente la nivelul anului 2014 este de 187 de bucăți, ceea ce reprezintă un calculator pentru 10 elevi din învățământul primar și gimnazial. Strategia va contribui la dezvoltarea infrastructurii educaționale prin măsuri și acțiuni ce vor contribui la îmbunătățirea accesului la o infrastructură educațională modernă. În regiunea Suceava Sud Est infrastructura socială constă în servicii de asistență socială în cadrul primăriilor comunelor. Personalul implicat în activități sociale este în număr de 6 persoane, existând 1 sau 2 persoane în cadrul primăriilor care se ocupă de această latură. Numărul persoanelor asistate social este de 73. Serviciile medicale în regiune sunt asigurate de cele 7 dispensare și cabinete de medicină individuală unde activează 9 medici, 6 cabine stomatologice cu 5 medici stomatologi, urgențele medicale fiind tratate la spitalele din apropiere. Un medic are în medie grijă de aproximativ 2100 de persoane. De asemenea, în teritoriu există un număr de 10 farmacii umane. Dispensarele și cabinetele medicale necesită îmbunătățiri și dotări. Comunele din cadrul teritoriului dispun de un imens potențial pentru amenajarea de spații special destinate recreării și sportului.

1.11 Economia și Agricultură

Activitățile economice s-au dezvoltat în concordanță cu potențialul și resursele locale, acestea fiind creșterea animalelor, valorificarea suprafețelor întinse a pășunilor și fânețelor, activități de silvicultură, apicultură, exploatarea forestieră și prelucrarea lemnului. La nivelul teritoriului există o importantă diversificare a activităților: agricultură, comerț, industrie, servicii. Numărul mediu al salariaților în anul 2014 este de 790, în timp ce numărul mediu al șomerilor este de 527 persoane. O mare parte din populația teritoriului este angrenată în activități agricole, aceștia neavând o formă de angajare legală, fiind în special vorba de activități sezoniere. Suprafața agricolă totală la nivelul anului 2014 era de 22801 ha, din care suprafața arabilă de 12936 ha, 3407 ha pășuni, 913 ha fînețe, 257 ha livezi și pepiniere pomicele, 3477 ha terenuri neagricole, 1579 ha acoperite de păduri și altă vegetație forestieră, 232 ha acoperite de ape și bălți.

⁸ Conform date INSSE la nivelul anului 2014, sursa <http://statistici.insse.ro/>

Există și 819 ha terenuri degradate și neproductive. Producția vegetală la nivelul teritoriului este reprezentată de grâu, secară, porumb, cartofi, orzoaică, ovăz și plante de nutreț. Activitățile agricole și zootehnice se desfășoară în cadrul exploatațiilor agricole cu personalitate juridică (regii autonome, societăți/asociații agricole, unități cooperatiste sau alte tipuri) sau fără personalitate juridică (individuale, PF autorizate, întreprinderi individuale și întreprinderi familiale). De asemenea, s-a constatat lipsa de pregătire a specialiștilor în domeniul agricol, care să dețină informații actualizate cu privire la noile tehnologii în domeniu, ce ar putea contribui la valorificarea adecvată a exploatațiilor.

Conform criteriului de selecție CS 1.2 - Teritoriul acoperit de parteneriat cuprinde zone sărace. Astfel, conform Listei UAT-urilor cu valorile IDUL corespunzătoare, teritoriul cuprinde zone sărace care au indicele de dezvoltare umană locală mai mic de 55, acestea fiind comuna Boroaia - 54,49, Drăgușeni - 48,93 și Forăști - 53,46, obținându-se pentru acest criteriu de selecție 4 puncte.

CAPITOLUL II COMPONENȚA PARTENERIATULUI

Asociația Grupul de Acțiune Locală „Suceava Sud-Est” reprezintă un **parteneriat public-privat ce se va constitui în baza OG 26/2000**, alcătuit din:

- **5 Unități Administrativ Teritoriale** (Comuna Boroaia, Comuna Dolhești, Comuna Drăgușeni, Comuna Forăști, Comuna Vadu Moldovei)
- **25 de reprezentanți ai sectorului privat:**
 - 3 asociații ale producătorilor locali,
 - 1 organizație a rușilor lipoveni din zonă,
 - 1 fundație umanitară
 - 1 asociație de părinți
 - 19 membri ai sectorului privat din aria de acoperire a Asociației Grupului de Acțiune Locală „Suceava Sud-Est”.

Asociația Grupului de Acțiune Locală „Suceava Sud-Est”, pune accentul pe o bună colaborare între membrii sectorul public și membrii sectorului privat și având în vedere raportul dintre membrii privați și publici, **83,33% membri ai sectorul privat și 16,66% membri ai sectorului public**, rezultă sprijin mai crescut al sectorului privat în scopul dezvoltării economice și creșterii prosperității zonei acoperite de Asociația GAL Sud-Est. În anexa 3 la Strategia de Dezvoltare Locală a Grupului de Acțiune Locală Suceava Sud-Est este prezentată componența parteneriatului, detaliată. GAL Suceava Sud-Est, îndeplinește criteriul de selecție **CS 2.1. fixat de Ministerul Agriculturii și Dezvoltării Rurale**, în sensul că **ponderea partenerilor privați și ai reprezentanților societății civile depășește 65% în parteneriat** (83,33% în parteneriatul Gal Suceava Sud-Est). Astfel, pentru acest criteriu îndeplinit, parteneriatul primește un număr de **3 puncte**.

De asemenea, este îndeplinit criteriul de selecție **CS 2.2 „Parteneriatul cuprinde cel puțin o organizație nonguvernamentală care reprezintă interesele unei minorități locale existente la nivelul teritoriului acoperit de parteneriat”** (Asociația comunitatea rușilor lipoveni din România), acordându-se astfel, un număr de 4 puncte, prin faptul că GAL Suceava Sud-Est reprezintă interesele minorităților etnice, prin Comunitatea rușilor lipoveni din România.

Parteneriatul are în componență cel puțin o formă asociativă înființată conform legislației specifice în vigoare, într-un domeniu relevant pentru teritoriul respectiv, cu sediu/punct de lucru/sucursală în teritoriul acoperit de GAL, constituită juridic anterior lansării apelului de selecție. Acest lucru evidențiază faptul că, GAL Suceava Sud-Est îndeplinește criteriul de selecție CS 2.6.și se obțin 3 puncte.

Acestea sunt:

1. ASOCIAȚIA CRESCĂTORILOR DE ANIMALE DIN COMUNA VADU MOLDOVEI;
2. ASOCIAȚIA PĂȘUNELOR ȘI A CRESCĂTORILOR DE ANIMALE DIN COMUNA BOROAIA;
3. ASOCIAȚIA CRESCĂTORILOR DE ANIMALE PĂȘUNEA VERDE FORĂȘTI.

Partenerii membri ai Asociației GRUPUL DE ACȚIUNE LOCALA “ Suceava Sud-Est” s-au asociat în scopul dezvoltării durabile a teritoriului pe care îl ocupă cu implicarea partenerilor publici și privați, prin acțiuni care să permită în special valorificarea resurselor naturale și culturale. Având în vedere atât problemele cât și interesele comune ale comunității, strategia de dezvoltare locală a Grupului de Acțiune Locală Suceava Sud-Est urmărește o abordare coerentă și omogenă, care să conducă la o dezvoltare durabilă a întregii regiuni din punct de vedere economic, social și cultural. Interesul actorilor publici și privați din cadrul Grupului de Acțiune Locală Suceava Sud-Est este de a îmbunătăți atractivitatea teritoriului prin creșterea competitivității economice, a calității serviciilor oferite și a satisfacției cetățenilor privind calitatea vieții în mediul rural.

Cele 5 unități teritorial administrative membre în cadrul asociației își propun să valorifice potențialul și oportunitățile de dezvoltare, inclusiv prin sprijinirea mediului privat în vederea creării unui mediu de afaceri stimulat și competitiv, în vederea atragerii investițiilor private. Unitățile administrativ teritoriale prin reprezentanți sunt interesate de crearea unui mediu propice pentru dezvoltarea comunităților pe care le reprezintă, în vederea reducerii disparităților existente între mediul rural și urban. De asemenea, în dezvoltarea teritoriului o importanță majoră o au și membrii sectorului privat care au contribuit de-a lungul timpului la dezvoltarea economică a teritoriului. În cadrul Asociației, sectorul silvic este reprezentat de un membru care are ca obiect de activitate exploatarea forestieră, sectorul piscicol este reprezentat de un membru care are ca și activitate acvacultura în ape dulci, sectorul agricol și agroalimentar este reprezentat de 5 membri, ce acoperă domeniile culturi de câmp, reabilitare pajiști și fabricare produse lactate. Asociațiile din domeniul agricol, membre ale GAL Suceava Sud-Est (ASOCIAȚIA CRESCĂTORILOR DE ANIMALE DIN COMUNA VADU MOLDOVEI, ASOCIAȚIA PĂȘUNELOR ȘI A CRESCĂTORILOR DE ANIMALE DIN COMUNA BOROAIA, ASOCIAȚIA CRESCĂTORILOR DE ANIMALE PĂȘUNEA VERDE FORĂȘTI) contribuie la dezvoltarea teritoriului prin valorificarea pajiștilor, pășunilor comunale și terenurilor agricole în vederea formării unor rețele de produse zootehnice și agricole prin promovarea tehnologiilor și practicilor moderne în producția agro-zootehnică și de marketing, prin implicarea tuturor actorilor locali interesați, în vederea creării unei rețele de distribuție mai performante. Activitățile desfășurate de aceștia vizează creșterea economică sustenabilă a acestor sectoare și implicit a întregului teritoriu. Sectorul non agricol este reprezentat în cadrul asociației de 14 membri din domenii diversificate, respectiv: comerț, lucrări de construcții, fabricarea pâinii, activități înfrumusețare. Prin activitățile desfășurate, aceștia contribuie la dezvoltarea bugetului local al comunelor unde își desfășoară activitatea, prin plata taxelor, impozitelor și crearea de locuri de muncă, reprezentând un model de bună practică pentru comunitate și alți potențiali investitori. Aceștia desfășoară activități ce au ca scop dezvoltarea sectorului non-agricol din teritoriu

prin diversificarea economiei rurale, dezvoltarea serviciilor, respectiv crearea de noi locuri de muncă. Sectorul privat este direct interesat de dezvoltarea economică și socială a teritoriului, fiind implicați în combaterea sărăciei, în dezvoltarea economică și în valorificarea adecvată a tuturor resurselor locale. Referitor la sectorul non-guvernamental, acesta este de asemenea activ în teritoriu, din Asociație face parte 1 fundație (Fundația umanitară GAD) și 2 asociații (Asociația comunitatea rușilor lipoveni din România și Asociația de părinți Oniceni-Manolea), care au ca scop reintegrarea minorităților în societate și sprijinul moral și financiar al grupurilor vulnerabile.

În anexa 7 la Strategia de Dezvoltare Locală a Grupului de Acțiune Locală Suceava Sud-Est sunt prezentate documentele justificative ale membrilor parteneriatului, iar pentru organizațiile partenere care primesc punctaj la selecție au fost atașate documente justificative în ceea ce privește obiectul de activitate, data înființării, sediul social. Prin acest parteneriat toți membrii își doresc ca prin intermediul strategiei de dezvoltarea locală a teritoriului Suceava Sud-Est să contribuie la creșterea calității vieții în zona rurală unde își desfășoară activitatea, crescând atractivitatea spațiului, în vederea reducerii migrației către centrele urbane sau chiar străinătate.

CAPITOLUL III ANALIZA SWOT (ANALIZA PUNCTELOR TARI, PUNCTELOR SLABE, OPORTUNITĂȚILOR ȘI AMENINȚĂRILOR)

1. Teritoriu	
PUNCTE TARI	PUNCTE SLABE
<ul style="list-style-type: none"> - Poziționarea geografică propice - la granița cu județul Neamț și județul Iași - Regiune continuă, omogenă, unitară, bine definită în cadrul județului Suceava - Poziționarea regiunii la distanță mică de centre urbane - Suprafață agricolă semnificativă (~90% din suprafața regiunii este reprezentată de teren agricol, din care o pondere importantă este deținută de terenurile arabile - ~55%) - Teren agricol pretabil la o paletă relativ mare de culturi agricole - Utilizarea redusă a pesticidelor și îngrășămintelor în agricultură - Resurse hidrologice semnificative (râul Moldova, Șomuzul Mare și numeroase pârâuri) - Lipsa poluatorilor industriali din regiune - Rețea densă de drumuri comunale și sătești - Existența infrastructurii IT și a mijloacelor media în cea mai mare parte a comunității - Majoritatea gospodăriilor sunt racordate la sistemul de furnizare a energiei electrice - Activitate zootehnică cu potențial de dezvoltare - Potențial ridicat pentru amenajarea de 	<ul style="list-style-type: none"> Infrastructură rutieră deficitară Acces limitat a populației la infrastructura de apă și canal Existența unor terenuri predispuse la alunecări Risc ridicat de inundații Sisteme centralizate de gestionare a deșeurilor insuficient dezvoltate Infrastructura de servicii comunale deficitară Grad ridicat de fărâmițare a terenurilor agricole Activități zootehnice și agricole desfășurate în microferme nemodernizate Riscuri de poluare a solului și a mediului în urma deversărilor necontrolate realizate în urma activităților agricole Lipsa zonelor de agrement amenajate în vederea creșterii atractivității turistice a regiunii Evenimentele și tradițiile nu sunt promovate dincolo de granițele teritoriului Măsurile insuficiente pentru reabilitarea/modernizarea și promovarea monumentelor arhitecturale și a siturilor

<p>spații special destinate recreării și sportului</p> <ul style="list-style-type: none"> - Patrimoniul cultural bogat reprezentat prin intermediul monumentelor istorice și culturale protejate - Existența unor evenimente care pun în evidență tradițiile și obiceiurile din zonă - Preocuparea comunității pentru păstrarea obiceiurilor și tradițiilor - Existența siturilor Natura 2000 și potențial turistic ridicat 	<p>naturale</p> <p>Lipsă dotări pentru infrastructura medicală, educațională, culturală, socială</p> <p>Grad scăzut de conștientizare privind importanța practicilor agricole durabile</p> <p>Promovarea turistică a regiunii aproape inexistentă</p> <p>Existența "Zonelor albe"</p>
<p style="text-align: center;">OPORTUNITĂȚI</p> <p>-Existența fondurilor nerambursabile care pot contribui la creșterea atractivității teritoriului (fonduri nerambursabile pentru infrastructura rutieră, infrastructura de apă-canal, reabilitare/modernizare așezăminte culturale, monumente de clasa B)</p>	<p style="text-align: center;">AMENINȚĂRI</p> <ul style="list-style-type: none"> - Riscuri ce țin de alunecări de teren, inundații - Dificultăți în asigurarea susținerii proiectelor cu finanțare nerambursabilă până la decontare, și absorbție redusă a fondurilor europene ca urmare modalității dificile de obținere a surselor financiare pentru asigurarea cofinanțării
<ul style="list-style-type: none"> - Existența unor strategii coerente de dezvoltare integrată a teritoriului, de protecție a mediului <p>Sprijin acordat grupurilor de producători</p> <p>Promovarea investițiilor în folosirea de surse alternative de energie</p> <p>Creșterea cererii de produse cu înaltă valoare adăugată (produse biologice)</p> <p>Interes din partea autorităților pentru dezvoltarea, promovarea agroturismului și menținerea specificului rural al regiunilor</p> <p>Valorificarea așezării geografice a teritoriului pentru dezvoltarea zonei în toate direcțiile</p> <p>Interes crescut din partea autorităților publice locale pentru dezvoltarea regiunii și pentru protejarea mediului și conservarea biodiversității</p> <p>Existența de piețe de desfacere la nivel regional/național</p>	<ul style="list-style-type: none"> - Scăderea productivității în agricultură ca urmare a exploatării neadecvate a resurselor naturale - Absența unor informații fundamentate în ceea ce privește practicile durabile în agricultură și măsuri de protejare și conservare a mediului înconjurător - Inexistența la nivelul regiunii a unor politici coerente și unitare privind protejarea mediului - Pierderea identității culturale ca urmare a consumismului accentuat și modernizării excesive
<p>2.Populație(demografie, populație activă, nivel de instruire, cunoștințe specifice teritoriului)</p>	
<p style="text-align: center;">PUNCTE TARI</p> <p>Distribuție echilibrată în ceea ce privește numărul de femei și bărbați (49% sunt de sex masculin și 51% sunt de sex feminin)</p> <p>Densitate mare a populației</p> <p>Procentul persoanelor apte de muncă (vârsta între 15-59 de ani) este net superior</p>	<p style="text-align: center;">PUNCTE SLABE</p> <ul style="list-style-type: none"> - Tendința de migrare a populației tinere, - Forță de muncă majoritară implicată în activități agricole de semi subzistență - Număr mediu al salariaților relativ scăzut la nivelul teritoriului - Spor natural negativ

<p>persoanelor cu vârsta de peste 60 de ani</p> <ul style="list-style-type: none"> -Durata medie de viață a persoanelor din spațiul rural în creștere atingând 75,51 de ani la nivelul anului 2013⁹ <p>Existența resurselor umane ce pot contribui la dezvoltarea comunității</p> <p>Cunoștințe în sectorul agricol, zootehnie și apicultură</p> <p>Personal didactic calificat ce poate contribui la creșterea nivelului de instruire a comunității</p> <ul style="list-style-type: none"> - Pricepere în prelucrarea lemnului, meșteșugărit, țesături artizanale; <p>Forță de muncă relativ ieftină</p> <p>Diversitate etnică ce poate contribui la atractivitatea teritoriului prin îmbinarea obiceiurilor și tradițiilor</p>	<ul style="list-style-type: none"> - Rata șomajului este ridicată - Lipsa de pregătire specializată a forței de muncă în domeniul agricol și non agricol; - Cunoștințe reduse în managementul afacerilor, inclusiv în managementul durabil al activităților agricole - Absența activităților/spațiilor de interes pentru populația din mediul rural - Rata sărăciei accentuată <p>Adaptarea mai lentă a persoanelor în vârstă la schimbările și provocările actuale</p> <hr/> <p>Procent crescut al populației cu vârstă de pensionare în raport cu populația activă</p> <ul style="list-style-type: none"> - Acces deficitar la informații și tehnologii de ultimă oră - Depopularea satelor mici din regiune - Lipsa alternativelor ocupaționale
OPORTUNITĂȚI	AMENINȚĂRI
<ul style="list-style-type: none"> - Existența finanțărilor nerambursabile atât pentru activitățile agricole cât și pentru activitățile non agricole - Existența cursurilor de formare profesională în diferite domenii - Dezvoltarea infrastructurii de bază rurale poate conduce la creșterea atractivității spațiului rural - Potențial pentru înființarea unor centre de consiliere (femei, copii, tineri, persoane defavorizate) și urgență (incendii, accidente) - Potențial pentru amenajarea de spații pentru petrecerea timpului liber - Implicarea autorităților locale în problemele comunității - Crearea atelierelor meșteșugărești în scopul revitalizării vechilor obiceiuri și menținerea lor - Sprijin pentru minorități și categorii defavorizate - Reîntoarcerea persoanelor ce au părăsit spațiul rural ca urmare apariției posibilităților de dezvoltare 	<ul style="list-style-type: none"> - Accentuarea tendinței tinerilor de a părăsi zona din cauza lipsei locurilor de muncă dacă nu sunt stimulați să rămână în spațiul rural; - Creșterea ratei șomajului în rândul absolvenților de liceu - Creșterea ponderii muncii la negru cu efecte negative asupra dezvoltării teritoriului - Capacitate redusă de absorbție pe piața muncii a absolvenților - Tendința de îmbătrânire a populației; - Scăderea natalității - Starea de insecuritate socială indusă forței de muncă de ezitățile restructurării economice; - Reducerea la nivel național a programelor care stimulează natalitatea; - Migrația populației calificate către mediul urban - Creșterea ratei abandonului școlar
3.Economie (sector primar, secundar terțiar, servicii, turism)	
PUNCTE TARI	PUNCTE SLABE
Potențial agricol și zootehnic dezvoltat	Densitatea scăzută a întreprinderilor

⁹Anuarul Statistic al Județului Suceava, 2014, pg.48

<p>Posibilități de dezvoltare a sectorului non agricol Potențial ridicat pentru dezvoltarea turismului în general și a agroturismului în special IMM-urile au un grad de adaptabilitate mai ridicat la cerințele pieței Resurse umane disponibile Existența asociațiilor de producători Existența în regiune a agenților economici care pot contribui la dezvoltarea comunității Existența materiilor prime pentru industria alimentară Suprafețe de pășuni și fânețe favorabile creșterii animalelor (~20% din suprafața agricolă a regiunii este acoperită de pășuni și fânețe); Posibilități de transformare a gospodăriilor proprii în ferme cu caracter comercial Existența în regiune unor modele de bună practică Potențial pentru desfășurarea de activități non agricole Existența unor produse tradiționale ce pot fi recunoscute la nivel național Existența patrimoniului natural, cultural și ecleziastic Păstrarea meșteșugurilor și a meseriilor tradiționale Existența unor asociații reprezentative pentru activitățile agricole desfășurate în zone</p>	<p>raportat la numărul de locuitori Număr mic de exploatații agricole/pomicole modernizate care să corespundă necesităților actuale ale pieței Parcul agricol redus, cu o uzură fizică și morală accentuată; tehnologii învechite în agricultură Infrastructura fizică slab dezvoltată ce conduce la scăderea atractivității teritoriului pentru noi investitori Caracter sezonier al activităților agricole în care este implicată o mare parte a populației Locuri de muncă puține Vârsta persoanelor angrenate în activități agricole este înaintată Acces greoi la surse de finanțare Suprafețe agricole nevalorificate Lipsa unei culturi antreprenoriale și slabe abilități de management ale oamenilor de afaceri Slaba comunicare ale actorilor implicați în activități agricole și non agricole în vederea identificării unor soluții pe termen lung pentru problemele teritoriului Implementarea inexistentă a unui sistem de asigurare a calității produselor și producției Preocupare redusă pentru introducerea de noi tehnologii în sectorul agricol și non agricol Spații de producție, colectare, depozitare și distribuție a produselor agricole slab dezvoltat Valorificarea insuficientă a produselor obținute pe plan local și lipsa investițiilor în turism Inexistența unor măsuri coerente de sprijinire a minorităților din regiune</p>
OPORTUNITĂȚI	AMENINȚĂRI
<p>Existența fondurilor nerambursabile ce pot fi accesate pentru dezvoltarea activităților agricole și non agricole Promovarea și finanțarea formelor asociative în agricultură Tendința de reîntoarcere la spațiul rural Interes crescut pentru produse tradiționale, locale</p>	<p>Existența pericolului de inundații și alunecări de teren ce pot contribui la scăderea gardului de interes a zonei Instabilitate legislativă în ceea ce privește funcționarea IMM-urilor Invadarea piețelor cu produse importate Rezistența la schimbare a populației din mediul rural</p>

<p>Dezvoltarea serviciilor online și posibilitatea promovării mai intense a teritoriului</p> <p>Creșterea atractivității teritoriului ca urmare a investițiilor realizate în infrastructura de bază</p> <p>Existența unor modele de bună practică în desfășurarea activităților economice</p> <p>Facilitarea participării agricultorilor locali la târguri de profil</p> <p>Creșterea interesului pentru conservarea mediului rural și a tradițiilor</p> <p>Stimularea înființării de noi întreprinderi în special în sectorul non agricol</p> <p>Acordarea unor facilități pentru angajarea tinerilor absolvenți și a șomerilor</p>	<p>Scăderea productivității ca urmare a lipsei specialiștilor și a unei dotări tehnice corespunzătoare</p> <p>Lipsa turiștilor în zonă, datorat lipsei infrastructurilor de agrement și a unui sistem de promovare și semnalizare a obiectivelor turistice;</p> <p>Schimbări climatice</p> <p>Neadaptarea la standardele de calitate impuse de legislația națională și europeană poate conduce la dispariția unor agenți economici</p> <p>Dezvoltarea muncii la negru</p> <p>Prețul scăzut al produselor agricole ce determină descurajarea micilor producători</p> <p>Pierderea identității culturale tradiționale</p>
4. Organizarea socială și instituțională (activități asociative, ONG, organizare instituțională)-	
PUNCTE TARI	PUNCTE SLABE
<p>Existența unităților de învățământ în care activează cadre didactice calificate</p> <p>Număr relativ mic de copii și elevi alocați unui cadru didactic</p> <p>Existența așezămintelor culturale și a monumentelor arhitecturale de clasă B;</p> <p>Existența unor mijloace pentru transportul copiilor la unitățile de învățământ</p> <p>Existența unui cadru minim necesar pentru asigurarea asistenței medicale și sociale</p> <p>Colaborarea public-privat în dezvoltarea de programe sociale;</p> <p>Asociații ce sprijină minoritățile din teritoriu</p> <p>Interes din partea autorităților publice locale pentru dezvoltarea zonei</p> <p>Existența farmaciilor care acoperă regiunea</p>	<ul style="list-style-type: none"> - Dotarea deficitară a unităților de învățământ - Dotări insuficiente și spații improprii pentru desfășurarea actului medical - Inexistența unor spații proprii pentru desfășurarea unor activități recreative - Implicarea redusă a populației în activități de voluntariat - Capacitate redusă de a asigura servicii sociale pentru toate grupurile vulnerabile - Inexistența unor structuri de îngrijire a antepreșcolarelor - Existența insuficientă a unor facilități de tip after school - Infrastructura socială insuficient dezvoltată pentru asigurarea tuturor serviciilor necesare - Mediul asociativ este slab dezvoltat și nu acoperă toate necesitățile teritoriului - Insuficiența informare asupra avantajelor fenomenului asociativ; - Insuficiența spațiilor destinate desfășurării de activități sportive; - Nivel scăzut al calității vieții și al confortului populației;
OPORTUNITĂȚI	AMENINȚĂRI
<p>Posibilitatea de implicare a mediului privat în procesul instructiv educativ</p>	<p>Risc de creștere a abandonului școlar</p> <p>Limitarea activităților sau degradarea</p>

<p>Accesarea de fonduri structurale europene pentru reabilitarea clădirilor și dotarea cu echipamente;</p> <p>Accesarea de programe de finanțare destinate realizării de proiecte locale în domeniul social;</p> <p>Accentuarea programelor educaționale cu conținut civic, inclusiv promovarea voluntariatului și a inițiativelor asociative în domeniul asistenței sociale;</p> <p>Disponibilitatea autorităților publice locale de a se implica în parteneriate public-privat</p>	<p>procesului de învățământ în școli;</p> <p>Posibilitatea degradării masive a clădirilor;</p> <p>Participarea redusă a actorilor locali la programe de cooperare;</p> <p>Neimplicarea cetățenilor de rând în procesul decizional de la nivel local</p> <p>Lipsa pregătirii profesionale a personalului din instituțiile publice locale</p> <p>Lipsă de coerență în cadrul legislației ce conduce la interpretarea și aplicarea în mod eronat a cadrului legislativ</p>
--	---

CAPITOLUL IV OBIECTIVE, PRIORITĂȚI ȘI DOMENII DE INTERVENȚIE

Obiectivele de dezvoltare specifice ale SDL "Suceava Sud Est" se concretizează în:

- Diversificarea activităților economice din regiunea "Suceava Sud Est" prin valorificare resurselor locale, în vederea dezvoltării echilibrate a regiunii și creării de noi locuri de muncă.
- Creșterea competitivității sectorului agricol din regiune în vederea adaptării la cerințele actuale ale pieței, inclusiv prin promovarea formelor asociative și implementarea sistemelor de calitate ale produselor
- Creșterea calității vieții populației din teritoriu prin dezvoltarea serviciilor de bază și protejarea mediului înconjurător

Obiectivele de dezvoltare specifice ale SDL sunt în concordanță cu obiectivele și prioritățile de dezvoltare rurală stabilite în cadrul PNDR 2014-2020. Elaborarea strategiei de dezvoltare locală a fost realizată prin implicarea populației în vederea stabilirii unui plan fundamentat pentru următoarea perioadă de dezvoltare. Viziunea ce a stat la baza elaborării SDL a fost aceea de a dezvolta în mod durabil comunitatea locală prin valorificarea tuturor oportunităților din cadrul teritoriului. S-a luat în considerare atât specificul socio cultural al comunității, cât și specificul economic, pornindu-se de la sectoarele economice prioritare din regiune - agricultura și zootehnie și continuându-se cu găsirea unor modalități de dezvoltare a sectorului non agricol. Prin măsurile stabilite în cadrul SDL s-a încercat direcționarea fondurilor în vederea dezvoltării tuturor sectoarelor identificate ca prioritare pentru dezvoltarea regiunii, punându-se într-un mod deosebit accent pe sectorul privat care poate contribui în mod definitoriu la creșterea atractivității teritoriului și la o dezvoltare durabilă și dinamică. S-a urmărit și dezvoltarea serviciilor publice acordate populației în vederea creșterii atractivității teritoriului.

Obiectivul de dezvoltare rurala	Priorități de dezvoltare rurală	Domenii de intervenție	Măsuri	Indicatori de rezultat	Indicatori de monitorizare suplimentari
	P6 Promovarea incluziunii sociale, a reducerii sărăciei și a dezvoltării economice	6B) Încurajarea dezvoltării locale în zonele rurale	1.Dezvoltarea și modernizarea serviciilor sociale în vederea creșterii calității vieții, inclusiv pentru integrarea minorităților locale în regiunea "Suceava Sud Est"	Populație netă care beneficiază de servicii sociale- total 250 persoane, din care: Populația din categoria minorităților rome , a persoanelor vârstnice dar și a celor cu dizabilități ce	Cheltuială publică totală: 124.104,34 euro Numărul unități sociale înființate/modernizate - minim 2 Număr proiecte care prevăd acțiuni inovative - minim 2

iii) Obținerea unei dezvoltări teritoriale echilibrate a economiilor și comunităților rurale, inclusiv crearea și menținerea de locuri de muncă	în zonele rurale		Obiective transversale - inovare mediu	beneficiază de infrastructura - 100 persoane Populația din categoria copiilor cu vârste între 5-9 ani ce beneficiază de infrastructura socială de tip after school - 150 persoane	Înființarea/modernizarea și dotarea unui centru multifuncțional de zi pentru minorități, persoane vârstnice sau cu dizabilități - 1
		6A) Facilitarea diversificării, a înființării și a dezvoltării de întreprinderi mici, precum și crearea de locuri de muncă.	2.Sprijin pentru crearea sau dezvoltarea de activități non agricole Obiective transversale - mediu, clima și inovare	Numărul de microîntreprinderi/întreprinderi mici sprijinite: minim 4 - fonduri FEADR - Minim 1 (fonduri EURI) Locuri de muncă create 8 (minim 2 locuri de muncă/proiect pe perioadă de 1 an sau mai mare de 1 an)- fonduri FEADR - Minim 1 loc de muncă/proiect pe o perioadă de 1 an sau mai mare de 1 an- fonduri EURI	Cheltuielă publică totală: 326.099,30euro- fonduri FEADR 45.327,70 euro- fonduri EURI
i).Favorizarea competitivității		6B) Încurajarea dezvoltării locale în zonele rurale	3.Dezvoltarea, modernizarea și extinderea infrastructurii pentru populația din regiunea Suceava Sud Est Obiective transversale -	Populație netă care beneficiază de servicii/infrastructură îmbunătățită: 9917 (minim 3 proiecte/populația minim stabilă de la nivelul a trei	Cheltuielă publică totală : 649.695,89 euro Nr proiecte finanțate în cadrul măsurii: minim 3 proiecte

ii agriculturii			mediu, clima si inovare	localitati, de pe teritoriu GAL, conform Recensământului din 2011)	
	P1 - Încurajarea transferului de cunoștințe și a inovării în agricultură, silvicultură și în zonele rurale	1C) Încurajarea învățării pe tot parcursul vieții și a formării profesionale în sectoarele agricol și forestier	4.Sprrijinirea dezvoltării resursei umane în sectorul agricol Obiective transversale - mediu, climă si inovare	Număr total al participanților instruiți: minim 30	Cheltuială publică totală:10.368,45 euro Numarul de programe de formare profesională: 1
	P2 - Creșterea viabilității exploatațiilor și a competitivității tuturor tipurilor de agricultură în toate regiunile și promovarea tehnologiilor agricole inovatoare și a gestionării durabile a	2A) Îmbunătățirea performanței economice a tuturor exploatațiilor agricole și facilitarea restructurării și modernizării exploatațiilor, în special în vederea creșterii participării pe piață și a orientării spre piață, precum și a diversificării activităților agricole	5. Dezvoltarea durabilă a sectorului agricol Obiective transversale - mediu, clima si Inovare	Numărul de exploatații agricole/pomicole sprijinite: 2	Numărul de locuri nou create - 6 locuri (minim 3 locuri de muncă/proiect, pe o durată de 1 an sau mai mare de 1 an) Cheltuială publică totală : 165.487,43 euro

	pădurilor				
	P3: Promovarea organizării lanțului alimentar, inclusiv procesarea și comercializarea produselor agricole, a bunăstării animalelor și a gestionării riscurilor în agricultură	3A) Îmbunătățirea competitivității producătorilor primari printr-o mai bună integrare a acestora în lanțul agroalimentar prin intermediul schemelor de calitate, al creșterii valorii adăugate a produselor agricole, al promovării pe piețele locale și în cadrul circuitelor scurte de aprovizionare, al grupurilor și organizațiilor de producători și al organizațiilor interprofesionale	6. Certificarea calității produselor în cadrul sistemelor de calitate Obiective transversale - Inovare	Numărul de exploatații agricole care primesc sprijin pentru participarea la sistemele de calitate, la piețele locale și la circuitele de aprovizionare scurte: minim 2	Cheltuială publică totală: 3.343,20 euro Număr produse certificate: minim 2
			7. Promovarea formelor asociative de producători în agricultură Obiective transversale - mediu, clima și Inovare	Numărul de exploatații agricole care primesc sprijin pentru participarea la grupuri/organizații de producători: minim 2	Cheltuială publică totală: 5.437,90euro

CAPITOLUL V PREZENTAREA MĂSURILOR

FIȘA MĂSURII M1.6B
<u>Denumirea măsurii: Dezvoltarea și modernizarea serviciilor sociale în vederea creșterii calității vieții, inclusiv pentru integrarea minorităților locale în regiunea "Suceava Sud Est"</u>
Codul măsurii: M1.6B
Tipul măsurii: <input checked="" type="checkbox"/> INVESTIȚII
<input type="checkbox"/> SERVICII
<input type="checkbox"/> SPRIJIN FORFETAR

1. Descrierea generală a măsurii, inclusiv a logicii de intervenție a acesteia și a contribuției la prioritățile strategiei, la domeniile de intervenție, la obiectivele transversale și a complementarității cu alte măsuri din SDL

Pentru îmbunătățirea vieții în mediul rural, un factor determinant îl constituie dezvoltarea și modernizarea serviciilor sociale. În spațiul rural există numeroase discrepanțe în ceea ce privește calitatea vieții. În regiunea "Suceava Sud Est" serviciile sociale în cea mai mare parte sunt insuficiente sau se rezumă strict la derularea de anchete sociale pentru acordarea ajutorului social și a altor ajutoare de la bugetul de stat. Serviciile sociale sunt organizate la nivelul primăriilor, și au la bază în general sărăcia sau veniturile foarte mici cu care o familie/persoană sunt nevoite să trăiască. Dezvoltarea regiunii Suceava Sud Est este indispensabil legată de dezvoltarea socială durabilă a spațiului rural. Conform analizei diagnostic și analizei SWOT a teritoriului "Suceava Sud Est", unul din aspectele relevante pentru dezvoltarea teritoriului este reducerea gradului de sărăcie și a riscului de excluziune socială. În regiune infrastructura socială de tip after school sau creșe este insuficient dezvoltată, existând nevoi urgente de dezvoltare a acestui aspect în vederea îmbunătățirii condițiilor de trai și a reducerii discrepanțelor dintre mediul rural și urban. Conform rezultatelor Recensământului din anul 2011, aproximativ 24% din populație sunt copii și tineri cu vârste între 0 și 19 ani ce pot beneficia de infrastructura socială adecvată. În teritoriu nu există structuri de îngrijire a copiilor antepreșcolari, iar la nivel de structuri de tip after school, în regiune există o singură astfel de instituție, ce asigură servicii de îngrijire a copiilor din clasele I-IV. Infrastructura deficitară în ceea ce privește structurile de tip after school îi privează pe copii de vârstă școlară de a avea acces la susținere specializată pentru realizarea temelor, la activități educaționale în afara curriculei școlare precum și la activități recreative. De asemenea, structurile pentru antepreșcolari (copii cu vârsta până în 3 ani) vor putea asigura servicii de îngrijire și supraveghere a copiilor, asigurând un program de educație timpurie adecvat vârstei, nevoilor și potențialului de dezvoltare și particularităților copiilor. În cadrul regiunii Suceava Sud Est există un număr de 777 persoane (4,08% din populația teritoriului) ce aparțin minorităților etnice, din care 273 persoane (1,44%) aparțin minorității romă, 501 persoane (2,64%) minorității de ruși lipoveni, iar 3 persoane sunt italieni. Comunitatea de romi se confruntă în continuare cu probleme spinoase, ce conduc la marginalizarea acestei categorii. Prin intermediul măsurii se dorește și crearea unui centru comunitar multifuncțional în cadrul regiunii care să contribuie la sprijinirea persoanelor vârstnice și a celor cu dizabilități, la integrarea romilor în societate, la

susținerea copiilor în școală în vederea evitării abandonului școlar. Scopul centrului va fi reducerea inegalităților locale și promovarea incluziunii sociale a persoanelor din cadrul minorităților etnice, cât și a celor din categoria persoanelor vârstnice dar și a celor cu dizabilități. În cadrul centrului se va oferi asistență integrată pentru copii, tineri și părinții acestora în vederea reducerii abandonului școlar și integrării acestora pe piața muncii. În cadrul acestui centru se vor oferi servicii de tipul centru de zi (activități recreative, culturale, sportive) dar se va acorda și consiliere pe diferite teme persoanelor adulte din categoria celor vulnerabile, în vederea facilitării accesului la piața muncii, dar și la diverse servicii medicale, sociale, etc.. Se dorește ca prin intermediul acestui centru, simțul responsabilității, a binelui comunității și a participării colective la viața socială a întregii comunități în rândul minorității de etnie romă să cunoască o ascensiune.

În situația în care, în urma lansării primului apel de selecție, nu se depun proiecte, atunci GAL-ul poate fi beneficiarul acestor măsuri, cu respectarea legislației specifice.

Sursele de finanțare a investițiilor propuse în cadrul proiectului se vor constitui în conformitate cu legislația în vigoare. Pentru asigurarea sustenabilității proiectelor, beneficiarii pot solicita finanțare prin Axa 5 POCU - Dezvoltarea locală plasată sub responsabilitatea comunității, obiectiv specific 5.2 - Reducerea numărului de persoane aflate în risc de sărăcie și excluziune socială din comunitățile marginalizate din zona rurală și orașe cu o populație de până la 20.000 locuitori prin implementarea de măsuri/ operațiuni integrate în contextul mecanismului de DLRC, cu respectarea condițiilor specifice.

Proiectele finanțate în cadrul măsurii nu vor fi de tip rezidențial. Proiectele de infrastructură socială vor asigura funcționarea prin operaționalizarea infrastructurilor de către o entitate acreditată ca furnizor de servicii sociale.

Obiectivul acestei măsuri este creșterea calității serviciilor oferite comunității din regiunea "Suceava Sud Est", inclusiv minorităților, copiilor și familiilor lor prin asigurarea unui microclimat corespunzător, care să le ofere siguranță, protecție și îngrijiri adecvate. În urma analizelor diagnostic și SWOT a fost identificată o capacitate redusă la nivelul regiunii de a asigura servicii sociale pentru toate grupurile vulnerabile, precum și o infrastructură socială inadecvată, iar pentru integrarea minorităților în societate nu există o structură specifică pentru a combate problemele cu care această comunitate se confruntă.

Măsura contribuie la obiectivul de dezvoltare rurală - Obținerea unei dezvoltări teritoriale echilibrate a economiilor și comunităților rurale, inclusiv crearea și menținerea de locuri de muncă, conform Reg. (UE) nr. 1305/2013, art.4

Obiectivele specifice ale măsurii

- Înființarea unor structuri de îngrijire a antepreșcolarelor
- Înființarea unor structuri de tip after school
- Înființarea unui centru comunitar multifuncțional care să deservească populația din categoria persoanelor vârstnice, a celor cu dizabilități cât și a celor care fac parte din categoria minorităților etnice

Măsura contribuie la prioritățile prevăzute la art. 5, Reg. (UE) nr. 1305/2013 - P6. Promovarea incluziunii sociale, a reducerii sărăciei și a dezvoltării economice în zonele rurale

Măsura corespunde obiectivelor art.20 - Servicii de bază și reînnoirea satelor în zonele rurale din Reg. (UE) nr. 1305/2013, litera b)

Măsura contribuie la Domeniul de intervenție 6B) Încurajarea dezvoltării locale în zonele rurale , prevăzut la art. 5, Reg. (UE) nr. 1305/2013.

Măsura contribuie la obiectivele transversale ale Reg (UE) nr. 1305/2013: inovare, mediu

Sprijinul acordat prin intermediul acestei măsuri va contribui la creșterea calității vieții în mediul rural prin formarea unor generații mai bine pregătite, deschise spre noi oportunități și capabile să aducă inovații și dezvoltare în regiune. Prin proiectele întreprinse se urmărește adoptarea unor soluții de eficiență energetică în scopul reducerii consumului de energie și protejării mediului înconjurător.

Complementaritatea cu alte măsuri din SDL: Măsura 1.6B - Dezvoltarea și modernizarea serviciilor sociale în vederea creșterii calității vieții, inclusiv pentru integrarea minorităților locale în regiunea "Suceava Sud Est" este complementară cu măsura 3.6B - Dezvoltarea, modernizarea și extinderea infrastructurii și a serviciilor de bază , adresându-se aceluiași categorii de beneficiari

Sinerгіa cu alte măsuri din SDL: Măsura 1.6B - 1.Dezvoltarea și modernizarea serviciilor sociale în vederea creșterii calității vieții, inclusiv pentru integrarea minorităților locale în regiunea "Suceava Sud Est" contribuie la prioritatea P6- Promovarea incluziunii sociale, a reducerii sărăciei și a dezvoltării economice în zonele rurale împreună cu măsurile M2.6A - Sprijin pentru crearea sau dezvoltarea de activități non agricole, M3.6B - Dezvoltarea, modernizarea și extinderea infrastructurii și a serviciilor de bază.

2. Valoarea adăugată a măsurii

Valoarea adăugată a măsurii constă în dezvoltarea infrastructurii sociale la nivelul regiunii contribuind astfel la o dezvoltare economică și socială durabilă a teritoriului "Suceava Sud Est", prin furnizarea de servicii ce țin de îngrijirea antepreșcolarilor și școlărilor în centre specializate. De asemenea prin sprijinirea persoanelor vârstnice, a celor cu dizabilități cât și a minorităților etnice din regiune, în special a minorității rome, va contribui la dezvoltarea echilibrată a regiunii, ținându-se cont de necesităților tuturor locuitorilor. Se urmărește astfel creșterea nivelului de trai al comunității, prin contribuția la formarea unor generații de tineri bine pregătiți care vor avea o capacitate de adaptare crescută la provocările vieții actuale, și prin sprijinirea integrării minorităților în societate, prin reducerea abandonului școlar. Măsura răspunde nevoilor identificate în analiza SWOT ce țin de inexistența unor structuri de îngrijire a antepreșcolarilor și școlărilor, și inexistența unor măsuri coerente de sprijinire a minorităților din regiune, capacitate redusă de a furniza servicii sociale specializate, nivelul scăzut al calității vieții.

Prin implementarea acestei măsuri se urmărește realizarea unor proiecte de utilitate publică ce se așteaptă să aibă un impact social ridicat la nivelul comunității, care ulterior să se concretizeze în dezvoltarea regiunii din toate punctele de vedere.

3. Trimiteri la alte acte legislative

Legislație UE R(UE) nr. 1305/2013 privind sprijinul pentru dezvoltare rurală acordat din FEADR și de introducere a unor dispozitii tranzitorii

R(UE) nr. 807/2014 de completare a R(UE) 1305/2013

Directiva 2000/60/CE a Parlamentului European și a Consiliului din 23 octombrie 2000

R(UE) nr. 1303/2013 de stabilire a unor dispoziții comune privind Fondul european de dezvoltare regională, Fondul social european, Fondul de coeziune, Fondul european

agricol pentru dezvoltare rurală și Fondul european pentru pescuit și afaceri maritime, precum și de stabilire a unor dispoziții generale privind Fondul european de dezvoltare regională, Fondul social european, Fondul de coeziune și Fondul european pentru pescuit și afaceri maritime și de abrogare a R (CE) nr. 1083/2006 al Consiliului

R (UE) nr. 480/2014 de completare a R (UE) nr. 1303/2013

R (UE) nr. 808/2014 de stabilire a normelor de aplicare a R (UE) Nr. 1305/2013

Legislație Națională

HG 226/2015 privind stabilirea cadrului general de implementare a măsurilor programului național de dezvoltare rurală cofinanțate din FEADR și de la bugetul de stat cu modificările și completările ulterioare

Ordin MADR nr. 107/24,04,2017 pentru aprobarea schemei de ajutor de minimis ” Sprijin pentru implementarea acțiunilor în cadrul strategiei de dezvoltare locală”

Legea nr. 263/2007 privind înființarea, organizarea și funcționarea creșelor;

Legea nr. 215/2001 a administrației publice locale - republicată, cu modificările și completările ulterioare;

Legea asistenței sociale nr. 292 din 2011

Legea nr. 219 din 23 iulie 2015 privind economia socială

Legea nr 489/2006 privind libertatea religiei și regimul general al cultelor - republicată, cu modificările și completările ulterioare;

Hotărârea de Guvern nr 26/2000 cu privire la asociații și fundații, cu modificările și completările ulterioare;

4. Beneficiari direcți/indirecți (grup țintă)

- Comunele și asociațiile acestora conform legislației naționale în vigoare;
- ONG-uri definite conform legislației în vigoare
- Grupul de Acțiune Locală, în situația în care, în urma lansării primului apel de selecție, nu se depun proiecte, cu respectarea legislației specifice
- Unitățile de cult

Grup țintă:

- Copii cu vârste între 0-19 ani ce vor beneficia de structurile sociale
- Persoanele din cadrul minorităților etnice, în special din minoritatea romă
- Persoanele din grupuri vulnerabile, cum sunt cele vârstnice dar și cele cu dizabilități

5. Tip de sprijin

- rambursarea costurilor eligibile suportate și plătite efectiv

6. Tipuri de acțiuni eligibile și neeligibile

În stabilirea tipurilor de acțiuni eligibile și neeligibile, s-a ținut cont de următoarele:

- art. 65 din Reg. (UE) nr. 1303/2013;
- art. 69(3) din Reg. (UE) nr. 1303/2013;
- art. 45 din Reg. (UE) nr. 1305/2013;
- art. 13 din Reg. (UE) nr. 807/2014;
- prevederile din PNDR - cap. 8.1 și fișa tehnică a sub-măsurii 19.2;
- aspectele privind demarcarea și complementaritatea operațiunilor;

- respectarea schemei de ajutor de minimis (dacă este cazul).

1. **Acțiuni eligibile:** înființarea și dotarea creșelor precum și a infrastructurii de tip after-school numai a celor din afara incintei școlilor din mediul rural,
2. înființarea/modernizarea și dotarea unui centru multifuncțional de zi care va deservi populația din categoriile persoanelor vârstnice și a celor cu dizabilități, cât și a celor din minoritățile etnice, în special romi, din regiune, în scopul prevenirii, limitării sau înlăturării efectelor temporare sau permanente ale situațiilor de risc

Acțiuni neeligibile:

3. Contribuția în natură;
4. Costuri privind închirierea de mașini, utilaje, instalații și echipamente;
5. Costuri operaționale inclusiv costuri de întreținere și chirie.

7. Condiții de eligibilitate

Condiții de eligibilitate

- Investiția trebuie să se realizeze în teritoriul GAL Suceava Sud-Est;
- Solicitantul trebuie să se încadreze în categoria beneficiarilor eligibili;
- Solicitantul trebuie să se angajeze să asigure întreținerea/mentenanța investiției pe o perioadă de minim 5 ani de la ultima plată;
- Solicitantul trebuie să nu fie în insolvență sau incapacitate de plată;
- Investiția trebuie să se încadreze în tipul de sprijin prevăzut prin sub-măsură;
- Investiția să se realizeze în spațiul rural;
- Investiția trebuie să fie în corelare cu orice strategie de dezvoltare națională/regională/județeană/locală aprobată, corespunzătoare domeniului de investiții;
- Investiția trebuie să respecte Planul Urbanistic General;
- Investiția trebuie să demonstreze necesitatea, oportunitatea și potențialul economic al acesteia;

8. Criterii de selecție

Criteriile de selecție vor fi stabilite pe baza următoarelor principii

Criterii generale conform PNDR 2014-2020

- Principiul gradului de acoperire a populației deservite.
- Principiul prioritizării tipului de investiție în funcție de gradul de dezvoltare socio-economică a zonei determinată în baza studiilor de specialitate - Studiu privind stabilirea potențialului socio-economic de dezvoltare a zonelor rurale asumat de către MADR;

Criterii de selecție specifice

- Proiect ce vizează înființarea centrului comunitar pentru sprijinirea romilor dar și a persoanelor vârstnice vulnerabile, cât și a celor cu dizabilități
- Proiecte care integrează soluții pentru probleme de protejare a mediului/eficiență energetică
- Proiecte care prevăd acțiuni inovative

9. Sume (aplicabile) și rata sprijinului

Sprijinul public nerambursabil este de 124.104,34 euro

Ajutorul public acordat în cadrul acestei măsuri este maxim 100% din totalul cheltuielilor eligibile.

Sprrijinul public nerambursabil nu va depăși 200000 euro/beneficiar pe 3 ani fiscali.

10.Indicatori de monitorizare

Populație netă care beneficiază de servicii/infrastructură îmbunătățită: total 250 persoane, din care:

Populația din categoria minorității rome , a persoanelor vârstnice dar și acelor cu dizabilități ce beneficiază de infrastructura - 100 persoane

Populația din categoria copiilor cu vârste între 5-9 ani ce beneficiaza de infrastructura sociala de tip after school - 150 persoane

Indicatori de monitorizare suplimentari

Număr unități sociale înființate/modernizate- minim 2

Număr proiecte care prevăd acțiuni inovative - minim 2

Înființare centru comunitar pentru minorități, persoane vârstnice sau cu dizabilități - 1

Cheltuiala publica totala - 124.104,34 euro

FIȘA MĂSURII M2.6A
<u>Denumirea măsurii: <i>Sprrijin pentru crearea sau dezvoltarea de activități non agricole</i></u>
Codul măsurii: M2.6A
Tipul măsurii: <input checked="" type="checkbox"/> INVESTIȚII
<input type="checkbox"/> SERVICII
<input type="checkbox"/> SPRIJIN FORFETAR

1.Descrierea generală a măsurii, inclusiv a logicii de intervenție a acesteia și a contribuției la prioritățile strategiei, la domeniile de intervenție, la obiectivele transversale și a complementarității cu alte măsuri din SDL

În regiunea "Suceava Sud Est" activitatea economică predominantă se desfășoară în sectorul agricol și zootehnic. Având în vedere faptul că, în cea mai mare parte activitatea agricolă are un caracter sezonier, promovarea ocupării forței de muncă și a spiritului antreprenorial, precum și reducerea fluctuațiilor sezoniere în locuri de muncă devine un obiectiv important al dezvoltării teritoriului. Diversificarea economică asigură creșterea veniturilor gospodăriilor agricole și ocuparea forței de muncă, contribuind la un mai bun echilibru teritorial, atât din punct de vedere economic și social, precum și la dezvoltarea durabilă în zonele rurale. Mediul de afaceri joacă un rol important în promovarea creșterii economice durabile, contribuind în măsură egală la crearea de noi oportunități de angajare și al îmbunătățirea competitivității regiunii "Suceava Sud Est". Având în vedere că o mare parte din veniturile locuitorilor regiunii sunt provenite din activități agricole, se impune necesitatea sprijinirii creării sau dezvoltării activităților non agricole care vor contribui la revitalizarea economiei rurale prin crearea de noi locuri de muncă pentru populația rurală în sectorul non agricol și creșterea veniturilor acesteia. Măsura va contribui la reducerea sărăciei și dezvoltarea economică în regiune, contribuind astfel la prioritatea 6 din PNDR 2014-2020. Se va acorda prioritate sectoarelor cu potențial ridicat de dezvoltare identificate în Acordul de Parteneriat, în concordanță cu Strategia Națională de Competitivitate. Scopul măsurii este dezvoltarea de activități neagricole

pentru fermierii de mici dimensiuni sau membrii familiilor lor și în general, pentru micii întreprinzători din mediul rural. Prin această măsură se va urmări și dezvoltarea agroturismului dar și dezvoltarea și menținerea activităților meșteșugărești tradiționale. Având în vedere tendința de migrare a populației tinere în mediul urban sau în străinătate, cu atât mai mult se impune o atenție deosebită pentru stimularea acestei categorii în vederea dezvoltării spațiului rural și a reducerii tendinței de îmbătrânire a populației.

Nevoile identificate la nivelul teritoriului ca urmare a analizei SWOT și a analizei diagnostic ce au conturat această măsură constau în:

- Obținerea cu greutate a surselor financiare necesare pentru asigurarea cofinanțării în cadrul proiectelor
- Migrarea forței de muncă activă în străinătate și mediul urban
- Numărul mediu al salariaților scăzut (3,55% la nivelul anului 2014 conform date statistice INS)
- Rata șomajului este ridicată (~4% la nivelul anului 2014, conform date statistice INS)
- Forță de muncă preponderentă în sectorul agricol
- Accentuarea tendinței tinerilor de a părăsi zona din cauza lipsei locurilor de muncă
- Lipsa inițiativelor pentru orientarea profesională a tinerilor, reconversie profesională
- Sector non agricol slab dezvoltat
- Caracterul sezonier al activităților economice preponderent desfășurate în sectorul agricol determină reducerea veniturilor
- Locuri de muncă puține
- Grad de dezvoltare economică scăzut din cauza fondurilor insuficiente și a interesului scăzut pentru investiții noi

Obiectivul general al măsurii este creșterea competitivității economice a regiunii ”Suceava Sud Est”, respectiv crearea și diversificarea activităților economice prin valorificarea resurselor locale.

Obiectivele specifice urmărite în cadrul acestei măsuri sunt:

1. Sprijinirea dezvoltării economice și crearea de oportunități și facilități atractive pentru potențialii investitori autohtoni sau străini;
2. Crearea și menținerea locurilor de munca în spațiul rural;
3. Reducerea gradului de dependență față de agricultură;
4. Crearea și diversificarea serviciilor pentru populația rurală prestate de către micro-întreprinderi.

Măsura contribuie la îndeplinirea obiectivului de dezvoltare rurală iii) - Obținerea unei dezvoltări teritoriale echilibrate a economiilor și comunităților rurale, inclusiv crearea și menținerea de locuri de muncă.

Măsura contribuie la prioritățile prevăzute la art. 5, Reg. (UE) nr. 1305/2013 - P6. Promovarea incluziunii sociale, a reducerii sărăciei și a dezvoltării economice în zonele rurale

Măsura corespunde obiectivelor art.19 - Dezvoltarea exploatațiilor și a întreprinderilor din Reg. (UE) nr. 1305/2013, alineatul (1), litera (b).

Măsura contribuie la Domeniul de intervenție 6A) Facilitarea diversificării, a înființării și a dezvoltării de întreprinderi mici, precum și crearea de locuri de muncă, prevăzut la art. 5, Reg. (UE) nr. 1305/2013.

Măsura contribuie la obiectivele transversale ale Reg (UE) nr. 1305/2013: mediu și climă, inovare.

Prin măsură sunt susținute proiectele ce vizează producerea și utilizarea energiei regenerabile, prelucrarea deșeurilor, investiții ce vor contribui la adaptarea activității societăților la schimbările climatice și la adoptarea în cadrul activităților a unor practici prietenoase cu mediul. Având în vedere că o parte din regiunea Suceava Sud Est se află în cadrul zonei protejate Natura 2000, este cu atât mai necesar ca fiecare membru implicat în dezvoltarea comunității să adopte practici prietenoase cu mediul în vederea evitării degradării zonelor. De asemenea prin intermediul măsurii vor avea prioritate investițiile în agroturism, promovându-se în acest sens desfășurarea de activități responsabile care să protejeze și să nu degradeze mediul înconjurător. Finanțarea diversificării activităților non agricole în mediul rural va contribui la simularea beneficiarilor de a adopta metode și tehnologii inovatoare în activitatea desfășurată, în vederea creșterii atractivității regiunii. Orice schimbări/îmbunătățiri realizate de societăți cu scopul de a îmbunătăți situația actuală economică, poziția pe piață, diversificarea activității, condițiile de muncă ale personalului sau protejarea mediului înconjurător constituie parte integrantă a procesului de inovare.

Complementaritatea cu alte măsuri din SDL: Nu este cazul

Sinergia cu alte măsuri din SDL: Măsura M2.6A - Sprijin pentru crearea sau dezvoltarea de activități non agricole contribuie la prioritatea P6- Promovarea incluziunii sociale, a reducerii sărăciei și a dezvoltării economice în zonele rurale împreună cu măsurile M1.6B - Dezvoltarea și modernizarea serviciilor sociale în vederea creșterii calității vieții, inclusiv pentru integrarea minorităților locale în regiunea "Suceava Sud Est " și M3.6B - Dezvoltarea, modernizarea și extinderea infrastructurii pentru populația din regiunea Suceava Sud Est

2. Valoarea adăugată a măsurii

Valoarea adăugată a măsurii constă în dezvoltarea mediului de afaceri din regiunea Suceava Sud Est, prin sprijinirea diversificării activităților agricole și crearea a noi locuri de muncă. Pentru echilibrarea regiunii din punct de vedere socio economic este necesară promovarea antreprenorialului, în scopul dezvoltării durabile a teritoriului. Având în vedere și implicarea în proporție majoritară a populației în activități agricole, precum și obținerea unor venituri care fluctuează în funcție de sezon, crearea sau dezvoltarea activităților non agricole devine o condiție obligatorie pentru creșterea calității vieții în mediul rural. De asemenea, prin intermediul măsurii vor fi sprijinite investițiile în agroturism. Având în vedere potențialul turistic al zonei, astfel de investiții vor contribui la promovarea regiunii și la dezvoltarea armonioasă a regiunii, creând astfel condițiile de menținere a populației în mediul rural prin asigurarea unor surse alternative de venituri. Diversificarea activităților la nivelul regiunii Suceava Sud Est va aduce valoare adăugată teritoriului și prin soluțiile inovative și de protejare a mediului înconjurător care sunt promovate prin intermediul măsurii.

3. Trimiteri la alte acte legislative

Legislație Națională

Ordonanță de urgență nr. 44/2008 privind desfășurarea activităților economice de către persoanele fizice autorizate, întreprinderile individuale și întreprinderile familiale cu modificările și completările ulterioare.

Ordonanța de Urgență nr. 142/2008 privind aprobarea Planului de amenajare a teritoriului național;

Hotărârea nr. 907/2016 privind etapele de elaborare și conținutul-cadru al documentațiilor tehnico-economice aferente obiectivelor/proiectelor de investiții

finanțate din fonduri publice

Legislație UE

Recomandarea 2003/361/CE din 6 mai 2003 privind definirea micro-întreprinderilor și a întreprinderilor mici și mijlocii.

R (UE) nr. 1407/2013 privind aplicarea art. 107 și 108 din Tratatul privind funcționarea Uniunii Europene referitor la ajutoarele de minimis

Comunicarea Comisiei nr. 2008/C155/02 cu privire la aplicarea art. 87 și 88 din Tratatul CE privind ajutoarele de stat sub formă de garanții;

Comunicarea Comisiei nr. 2008/C14/02 cu privire la revizuirea metodei de stabilire a ratelor de referință și de actualizare.

Linii directe comunitare privind ajutorul de stat pentru salvarea și restructurarea întreprinderilor aflate în dificultate

4. Beneficiari direcți/indirecți (grup țintă)

Beneficiari direcți

- micro-întreprinderi și întreprinderi non-agricole mici existente și nou înființate din spațiul rural aferent GAL Suceava Sud-Est
- fermieri sau membrii unor gospodării agricole care își diversifică activitatea de bază agricolă prin dezvoltarea unei activități non-agricole în zona rurală în cadrul întreprinderii deja existente, încadrabile în micro-întreprinderi și întreprinderi mici, cu excepția persoanelor fizice neautorizate din teritoriul GAL Suceava Sud-Est..

Beneficiari indirecți

- populația din regiunea Suceava Sud Est
- populația ce va beneficia de locurile de muncă create în cadrul măsurii
- bugetul local prin contribuțiile achitate de beneficiari

5. Tip de sprijin

- rambursarea costurilor eligibile suportate și plătite efectiv

6. Tipuri de acțiuni eligibile și neeligibile

În stabilirea tipurilor de acțiuni eligibile și neeligibile, s-a ținut cont de următoarele:

- art. 65 din Reg. (UE) nr. 1303/2013;
- art. 69(3) din Reg. (UE) nr. 1303/2013;
- art. 45 din Reg. (UE) nr. 1305/2013;
- art. 13 din Reg. (UE) nr. 807/2014;
- prevederile din PNDR - cap. 8.1 și fișa tehnică a sub-măsurii 19.2;
- aspectele privind demarcarea și complementaritatea operațiunilor;
- respectarea schemei de ajutor de minimis (dacă este cazul).

Acțiuni eligibile:

- Investiții pentru producerea și comercializarea produselor neagricole. Exemple:
 - fabricarea produselor textile, îmbrăcăminte, articole de marochinărie, articole de hârtie și carton;
 - fabricarea produselor chimice, farmaceutice;
 - activități de prelucrare a produselor lemnoase;
 - industrie metalurgică, fabricare de construcții metalice, mașini, utilaje și echipamente;
 - fabricare produse electrice, electronice;

- Investiții pentru activități meșteșugărești(activități de artizanat și alte activități tradiționale neagricole - olărit, brodat, prelucrare manuală a fierului, lânii, lemnului, pielii,
- Investiții legate de furnizarea de servicii:
 - servicii medicale, sociale, sanitar-veterinare;
 - servicii de reparații mașini, unelte, obiecte casnice;
 - servicii de consultanță, contabilitate, juridice, audit;
 - activități de servicii în tehnologia informației și servicii informatice ;
 - servicii tehnice, administrative, etc.
 - Investiții pentru infrastructură în unitățile de primire turistică tip agro-turistic, proiecte de activități de agrement.
 - Investiții pentru producția de combustibil din biomasă (ex: fabricare de peleți și brichete) în vederea comercializării.

Costuri eligibile specifice:

- construcția, extinderea și/sau modernizarea și dotarea clădirilor;
- achiziționarea și costurile de instalare, inclusiv în leasing financiar, de utilaje, instalații și echipamente noi
- investiții intangibile: achiziționarea sau dezvoltarea de software și achiziționarea de brevete, licențe, drepturi de autor, mărci.

Acțiuni neeligibile:

- prestarea de servicii agricole, achiziționarea de utilaje și echipamente agricole aferente acestei activități, în conformitate cu Clasificarea Activităților din Economia Națională;
- procesarea și comercializarea produselor prevazute în Anexa I din Tratat;
- producția de electricitate din biomasă ca și activitate economică;
- cheltuielile cu achiziționarea de bunuri și echipamente "second hand";
- cheltuieli efectuate înainte de semnarea contractului de finanțare a proiectului cu excepția costurilor generale definite la art 45, alin 2 litera c) a R (UE) nr. 1305/2013 care pot fi realizate înainte de depunerea cererii de finanțare;
- cheltuieli cu achiziția mijloacelor de transport pentru uz personal și pentru transport persoane;
- cheltuieli cu investițiile ce fac obiectul dublei finanțări care vizează aceleași costuri eligibile;
- cheltuieli în conformitate cu art. 69, alin (3) din R (UE) nr. 1303/2013 și anume: dobânzi debitoare; achiziționarea de terenuri construite și neconstruite; taxa pe valoarea adăugată, cu excepția cazului în care aceasta nu se poate recupera în temeiul legislației naționale privind TVA-ul sau a prevederilor specifice pentru instrumente financiare; în cazul contractelor de leasing, celelalte costuri legate de contractele de leasing, cum ar fi marja locatorului, costurile de refinanțare a dobânzilor, cheltuielile generale și cheltuielile de asigurare, cheltuieli care fac obiectul finanțării altor programe europene/naționale, conform Cap. 14 și 15-PNDR.

7. Condiții de eligibilitate

- Solicitantul trebuie să se încadreze în categoria beneficiarilor eligibili;
- Localizarea proiectului pentru care se solicita finanțare trebuie să fie în spațiul rural din regiunea Suceava Sud Est;

- Investiția trebuie să se încadreze în cel puțin unul din tipurile de sprijin prevazute prin sub-măsură
- Întreprinderea nu trebuie să fie în dificultate în conformitate cu Liniile directoare privind ajutorul de stat pentru salvarea și restructurarea întreprinderilor în dificultate.
- Investiția va fi precedată de o evaluare a impactului preconizat asupra mediului și dacă aceasta poate avea efecte negative asupra mediului, în conformitate cu legislația în vigoare menționată în capitolul 8.1 PNDR
- Solicitantul trebuie să demonstreze asigurarea cofinanțării investiției;- Solicitantul trebuie să se angajeze să asigure întreținerea/mentenanța investiției pe o perioadă de minim 5 ani de la ultima plată
- Investiția trebuie să demonstreze necesitatea, oportunitatea și potențialul economic al acesteia.

8. Criterii de selecție

- diversificarea activității agricole a fermelor existente către activități non agricole
- crearea/diversificarea de activități în agroturism, industrii creative și culturale, inclusiv meșteșuguri
- localizarea întregii activități a solicitantului în spațiul rural aferent regiunii Suceava Sud Est
- Numărul de locuri de muncă nou create
- Întreprinderi solicitante care au ca asociați/administrator un membru al minorităților locale
- Proiecte ce includ activități de protejare a mediului înconjurător

9.Sume (aplicabile) și rata sprijinului

Sprijinul public nerambursabil în cadrul acestei măsuri este de :

- 326.099,30 euro fonduri FEADR;
- 45.327,70 euro fonduri EURI

Sprijinul public nerambursabil nu va depăși 200000 euro/beneficiar pe 3 ani fiscali.

Ajutorul public acordat în cadrul acestei măsuri este de 70% și poate fi majorat până la 90% din totalul cheltuielilor eligibile, în cazul solicitanților care desfășoară activități de producție, servicii medicale, sanitar-veterinare și agroturismul și în cazul fermierilor care își diversifică activitatea de bază agricolă prin dezvoltarea unor activități neagricole

10.Indicatori de monitorizare

Locuri de munca create

- 8 (minim 2 locuri de muncă/proiect pe perioada de 1 an sau mai mare de 1 an)- fonduri FEADR;

- minim 1 loc de muncă/proiect pe o perioadă de 1 an sau mai mare de 1 an - fonduri EURI

Numărul de microîntreprinderi/întreprinderi mici sprijinite - minim 4- fonduri FEADR

-minim 1- fonduri EURI

Indicatori suplimentari:

Cheltuiala publica totala:

326.099,30 euro fonduri FEADR

45.327,70 euro fonduri EURI

FIȘA MĂSURII M3.6B
<u>Denumirea măsurii: Dezvoltarea, modernizarea și extinderea infrastructurii pentru populația din regiunea Suceava Sud Est</u>
Codul măsurii: M3.6B
Tipul măsurii: <input checked="" type="checkbox"/> INVESTIȚII
<input type="checkbox"/> SERVICII
<input type="checkbox"/> SPRIJIN FORFETAR

1. Descrierea generală a măsurii, inclusiv a logicii de intervenție a acesteia și a contribuției la prioritățile strategiei, la domeniile de intervenție, la obiectivele transversale și a complementarității cu alte măsuri din SDL

Pentru îmbunătățirea calității vieții în regiunea Suceava Sud Est, un factor determinant îl constituie îmbunătățirea prin modernizarea și extinderea infrastructurii fizice rurale de bază, aspecte ce influențează în mod direct și definitiv activitățile socio economice din mediul rural care pot crea oportunități ocupaționale noi în teritoriu. Discrepanțele dintre mediul rural și mediul urban pornesc în primul rând de la infrastructura de bază existentă care are repercusiuni asupra tuturor aspectelor vieții rurale. Infrastructura de bază (educație, cultură, servicii publice) neadecvată contribuie la scăderea nivelului de trai din regiune, constituind o piedică în calea egalității de șanse în ceea ce privește dezvoltarea a populației din teritoriu. Pentru o dezvoltare echilibrată a regiunii este necesar să se asigure acces neîngrădit la o infrastructură de bază și servicii îmbunătățite. Infrastructura de educație este cea care contribuie în mare măsură la dezvoltarea comunității punându-și accent în mod direct asupra viitoarelor generații care pot contribui la dezvoltarea durabilă a regiunii. Așa cum a reieșit din analiza diagnostic și analiza SWOT a teritoriului aspecte importante pentru dezvoltarea teritoriului țin de spațiul public (reabilitare/modernizarea imobile culturale și arhitecturale, creare și dotare spații verzi/de recreere), care pot contribui la stimularea activităților turistice, la menținerea și tradițiilor și a moștenirii culturale. Necesitatea existenței unor servicii publice dotate corespunzător (echipamente și utilaje de dezăpezire, întreținere spații) reprezintă un punct important pentru dezvoltarea comunităților inclusiv prin prisma gradului de securitate aduse la nivelul teritoriului.

Obiectivul general al măsurii îl constituie creșterea atractivității regiunii Suceava Sud Est prin îmbunătățirea infrastructurii educaționale din regiune, infrastructura culturală, protecția mediului, crearea de noi locuri de muncă, menținerea populației în mediul rural, în special al tinerilor, aspecte identificate ca necesare în cadrul analizei SWOT.

Măsura contribuie la obiectivul de dezvoltare rurală - Obținerea unei dezvoltări teritoriale echilibrate a economiilor și comunităților rurale, inclusiv crearea și menținerea de locuri de muncă, conform Reg. (UE) nr. 1305/2013, art.4

Obiectivele specifice ale măsurii

- Dezvoltarea prin consolidare, modernizare, extindere și dotare a infrastructurii educaționale
- Crearea/amenajarea, reabilitarea terenurilor de sport
- Dezvoltarea și modernizarea spațiului public în vederea asigurării condițiilor necesare pentru dezvoltarea și creșterea atractivității teritoriului.
- Dezvoltarea și modernizarea infrastructurii de sănătate

- Achiziții de utilaje și echipamente pentru serviciile de gospodărire comunală.
- Susținerea investițiilor de restaurare, conservare și accesibilizare a patrimoniului cultural imobil de interes local, a așezămintelor monahale inclusiv a așezămintelor culturale;
- Punerea în valoare a moștenirii culturale locale, la promovarea turismului rural, conducând astfel la creșterea nivelului de trai în zonele rurale;
- Dezvoltare locală sustenabilă

Măsura contribuie la prioritățile prevăzute la art. 5, Reg. (UE) nr. 1305/2013 - P6. Promovarea incluziunii sociale, a reducerii sărăciei și a dezvoltării economice în zonele rurale

Măsura corespunde obiectivelor art.20 - Servicii de bază și reînnoirea satelor în zonele rurale din Reg. (UE) nr. 1305/2013, alineat 1, litera (b), litera (d) și litera (f)

Măsura contribuie la Domeniul de intervenție 6B) Încurajarea dezvoltării locale în zonele rurale , prevăzut la art. 5, Reg. (UE) nr. 1305/2013.

Măsura contribuie la obiectivele transversale ale Reg (UE) nr. 1305/2013: inovare, mediu și climă

Prin această măsură se urmărește creșterea nivelului de trai al populației. Prin investițiile în infrastructura educațională și culturală, generațiile viitoare vor fi mai bine pregătite, putând contribui cu soluții inovative la dezvoltarea regiunii. În ceea ce privește soluțiile la problemele legate de aspectul general al spațiului public, se dorește ca prin intermediul măsurii să se adopte soluții de eficientizare a consumului energetic în vederea protejării mediului înconjurător . De asemenea vor fi promovate cu prioritate acele proiecte ce integrează soluții de eficientizare energetică (surse alternative de energie, etc.)

Complementaritatea cu alte măsuri din SDL: Măsura M3.6B - Dezvoltarea, modernizarea și extinderea infrastructurii pentru populația din regiunea Suceava Sud Est este complementară cu măsura M1.6B - Dezvoltarea și modernizarea serviciilor sociale în vederea creșterii calității vieții, inclusiv pentru integrarea minorităților locale în regiunea "Suceava Sud Est", adresându-se aceluiași categorii de beneficiari direcți

Sinergia cu alte măsuri din SDL: Măsura M3.6B - Dezvoltarea, modernizarea și extinderea infrastructurii pentru populația din regiunea Suceava Sud Est contribuie la prioritatea P6- Promovarea incluziunii sociale, a reducerii sărăciei și a dezvoltării economice în zonele rurale împreună cu măsurile M1.6B- Dezvoltarea și modernizarea serviciilor sociale în vederea creșterii calității vieții, inclusiv pentru integrarea minorităților locale în regiunea "Suceava Sud Est", M2.6B - Sprijin pentru crearea sau dezvoltarea de activități non agricole

2. Valoarea adăugată a măsurii

Valoarea adăugată a măsurii este generată de creșterea nivelului de trai al populației, din contribuția pe care o infrastructură fizică de bază îmbunătățită o va avea la creșterea atractivității spațiului rural și la contribuția pe care o infrastructură culturală o are pentru păstrarea moștenirii culturale a regiunii. Investițiile în infrastructura fizică de bază vor avea un impact economic major la nivelul comunității, contribuind la atragerea de noi investitori și reducerea migrației populației către mediul urban și străinătate. De asemenea, prin păstrarea identității culturale, spațiul rural va deveni atractiv pentru dezvoltarea turismului, acesta putând contribui la o dezvoltare durabilă regiunii, inclusiv prin atragerea de noi investitori.

3. Trimiteri la alte acte legislative

Legislație Națională

Ordonanța Guvernului nr. 43/1997 privind regimul drumurilor, cu modificările și completările ulterioare;

Legea nr. 1/2011 a educației naționale, cu modificările și completările ulterioare;

Hotărârea Guvernului nr. 866/2008 privind aprobarea nomenclatoarelor calificărilor profesionale pentru care se asigură pregătirea din învățământul preuniversitar precum și durata de școlarizare;

Legea nr. 263/2007 privind înființarea, organizarea și funcționarea creșelor;

Legea nr. 215/2001 a administrației publice locale - republicată, cu modificările și completările ulterioare;

Legea nr. 422/2001 privind protejarea monumentelor istorice, cu modificările și completările ulterioare;

Legea nr. 489/2006 privind libertatea religiei și regimul general al cultelor - republicată, cu modificările și completările ulterioare;

Hotărârea de Guvern nr. 26/2000 cu privire la asociații și fundații, cu modificările și completările ulterioare;

Legea nr. 215/2001 a administrației publice locale - republicată, cu modificările și completările ulterioare;

Ordinul nr. 2260 din 18 aprilie 2008 privind aprobarea Normelor metodologice de clasare și inventariere a monumentelor istorice, cu modificările și completările ulterioare;

Legea nr. 143/2007 privind înființarea, organizarea și desfășurarea activității așezămintelor culturale, cu modificările și completările ulterioare.

Legislație UE

Directiva 2000/60/CE a Parlamentului European și a Consiliului din 23 octombrie 2000

Directiva 91/271/CEE privind epurarea apelor uzate urbane

Directiva 98/83/EC privind calitatea apei destinate consumului uman

R (UE) nr. 1407/2013 privind aplicarea art. 107 și 108 din Tratatul privind funcționarea Uniunii Europene referitor la ajutoarele de minimis.

R(UE) nr. 1303/2013 de stabilire a unor dispoziții comune privind Fondul european de dezvoltare regională, Fondul social european, Fondul de coeziune, Fondul european agricol pentru dezvoltare rurală și Fondul european pentru pescuit și afaceri maritime, precum și de stabilire a unor dispoziții generale privind Fondul european de dezvoltare regională, Fondul social european, Fondul de coeziune și Fondul european pentru pescuit și afaceri maritime și de abrogare a R (CE) nr. 1083/2006 al Consiliului

R (UE) nr. 480/2014 de completare a R (UE) nr. 1303/2013

R (UE) nr. 808/2014 de stabilire a normelor de aplicare a R (UE) Nr. 1305/2013

4. Beneficiari direcți/indirecți (grup țintă)

- Comunele și asociațiile acestora conform legislației naționale în vigoare, din teritoriul GAL Suceava Sud-Est
- ONG-uri din teritoriul GAL Suceava Sud-Est pentru investiții în infrastructura educațională și culturală
- Unități de cult conform legislației în vigoare;
- Persoane fizice autorizate/societăți comerciale care dețin în administrare obiective de patrimoniu cultural de utilitate publică, de clasă B

5. Tip de sprijin

- rambursarea costurilor eligibile suportate și plătite efectiv

6. Tipuri de acțiuni eligibile și neeligibile

În stabilirea tipurilor de acțiuni eligibile și neeligibile, s-a ținut cont de următoarele:

- art. 65 din Reg. (UE) nr. 1303/2013;
- art. 69(3) din Reg. (UE) nr. 1303/2013;
- art. 45 din Reg. (UE) nr. 1305/2013;
- art. 13 din Reg. (UE) nr. 807/2014;
- prevederile din PNDR - cap. 8.1 și fișa tehnică a sub-măsurii 19.2;
- aspectele privind demarcarea și complementaritatea operațiunilor;
- respectarea schemei de ajutor de minimis (dacă este cazul).

Acțiuni eligibile:

Acțiuni eligibile cu încadrare în art 20 (1), litera (d)

- Crearea și amenajarea spațiilor publice pentru recreere (spații de joacă pentru copii, terenuri de sport, parcuri)
- Achiziționarea de utilaje și echipamente pentru servicii publice (dezăpezire, întreținere, spații verzi, etc..)

Acțiuni eligibile cu încadrare în art 20 (1), litera (b)

- Amenajarea spațiului pietonal
- Înființarea și modernizarea (inclusiv dotarea) grădinițelor, numai a celor din afara incintei școlilor din mediul rural
- Achiziționarea de echipamente pentru producerea de energie din surse regenerabile
- Reabilitarea, modernizare, extinderea și dotarea unităților educaționale din regiune
- Creare/modernizare piețe agroalimentare
- Construirea de poduri/podețe
- Reabilitarea/modernizarea clădirilor publice (sedii primăriei, etc.)
- **Acțiuni eligibile cu încadrare în art 20 (1), litera (f)**
- restaurarea, conservarea și dotarea clădirilor/monumentelor din patrimoniul cultural imobil de interes local de clasă B
- restaurarea, conservarea și/sau dotarea așezămintelor monahale de clasă B
- construcția, extinderea și/sau modernizarea drumurilor de acces ale așezămintelor monahale de clasă B
- modernizarea, renovarea și/sau dotarea căminelor culturale
- achiziționarea sau dezvoltarea de software și achiziționarea de brevete, licențe, drepturi de autor, mărci

Acțiuni neeligibile:

Contribuția în natură;

Costuri privind închirierea de mașini, utilaje, instalații și echipamente;

Costuri operaționale inclusiv costuri de întreținere și chirie.

7. Condiții de eligibilitate

- Solicitantul trebuie să se încadreze în categoria beneficiarilor eligibili;

- Solicitantul trebuie să se angajeze să asigure întreținerea/mentenanța investiției pe o perioadă de minim 5 ani de la ultima plată;
- Solicitantul trebuie să nu fie în insolvență sau incapacitate de plată;
- Investiția trebuie să se încadreze în tipul de sprijin prevăzut prin măsură;
- Investiția să se realizeze în spațiul rural din regiunea Suceava Sud Est;
- Investiția trebuie să fie în corelare cu orice strategie de dezvoltare națională/regională/județeană/locală aprobată, corespunzătoare domeniului de investiții;
- Investiția trebuie să respecte Planul Urbanistic General;
- Introducerea investiției din patrimoniul cultural de clasă B în circuitul turistic, la finalizarea acesteia
- Solicitantul trebuie să demonstreze asigurarea cofinanțării investiției, dacă este cazul. Investiția trebuie să demonstreze necesitatea, oportunitatea și potențialul economic al acesteia

8. Criterii de selecție

- Gradul de acoperire a populației deservite
- Proiecte ce vizează aspecte de protejare a mediului înconjurător/eficiență energetică
- Proiecte ce au ca beneficiari direcți/indirecți persoane din categoria minorităților locale în special romi
- Proiecte ce vizează dezvoltarea infrastructurii educaționale

9. Sume (aplicabile) și rata sprijinului

Sprijinul public nerambursabil în cadrul acestei măsuri este de **649.695,89** euro. Ajutorul public acordat în cadrul acestei măsuri este maxim 80% din totalul cheltuielilor eligibile pentru proiectele generatoare de venit aplicate de ONG-uri și de 100% din totalul cheltuielilor eligibile pentru proiectele de utilitate publică negeneratoare de venit.

Sprijinul pentru proiectele generatoare de venit se va acorda conform R(UE) nr. 1407/2013 privind aplicarea articolelor 107 și 108 din Tratatul privind funcționarea Uniunii Europene ajutoarelor de minimis, iar valoarea totală a ajutoarelor de minimis primite pe perioada a 3 ani fiscali de către un beneficiar nu va depăși plafonul maxim al ajutorului public de 200.000 euro/beneficiar.

10. Indicatori de monitorizare

Populație netă care beneficiază de servicii/infrastructură îmbunătățită- 9917 (minim 3 proiecte/populația minima stabila de la nivelul a trei localitati de pe teritoriu GAL, conform Recensământului din 2011)

Indicatori suplimentari:

Cheltuiala publica totală - 649.695,89 euro

Număr proiecte finanțate în cadrul măsurii - minim 3 proiecte

FIȘA MĂSURII M4.1C
<u>Denumirea măsurii: Sprijinirea dezvoltării resursei umane în sectorul agricol</u>
Codul măsurii: M4.1C
Tipul măsurii: <input type="checkbox"/> INVESTIȚII
<input checked="" type="checkbox"/> SERVICII
<input type="checkbox"/> SPRIJIN FORFETAR

1. Descrierea generală a măsurii, inclusiv a logicii de intervenție a acesteia și a contribuției la prioritățile strategiei, la domeniile de intervenție, la obiectivele transversale și a complementarității cu alte măsuri din SDL

Obiectivul măsurii este de a sprijini dezvoltarea din punct de vedere profesional în sectorul agricol, pomicol și zootehnic, prin facilitarea accesului la cunoștințe și informații actualizate în vederea practicării unui management eficient al exploatațiilor agricole. Având în vedere că o mare parte a populației din mediul rural este angrenată în activități agricole, cu atât mai mult evoluția și specializarea în agricultură necesită un nivel corespunzător de instruire tehnică și economică. Desfășurarea activităților de formare profesională este determinată de adaptarea continuă la necesitățile pieței, de creșterea competitivității și diversificării produselor în agricultură, de restructurarea și modernizarea sectorului agricol, de încurajare a afacerilor orientate către piață, de gestionarea durabilă a terenurilor și protecției mediului, aplicarea de tehnologii și practici prietenoase mediului și de utilizare a energiei regenerabile. Având în vedere activitățile preponderent agricole desfășurate în teritoriu, în urma analizei necesităților la nivelul regiunii a fost identificată și lipsa de pregătire a forței de muncă, în vederea adaptării la cerințele pieței. Formarea profesională în vederea creșterii gradului de adaptabilitate la cerințele pieței în continuă schimbare este importantă în special pentru creșterea economică și dezvoltarea zonelor rurale și pentru a îmbunătăți durabilitatea, competitivitatea, eficiența utilizării resurselor și a performanțelor exploatațiilor agricole.

Măsura contribuie la obiectivul de dezvoltare rurală - Favorizarea competitivității agriculturii, conform Reg. (UE) nr. 1305/2013, art.4

Obiective specifice ale măsurii:

- Dobândirea de informații și cunoștințe relevante care să permită gospodărirea durabilă a terenurilor agricole
- Îmbunătățirea calității managementului exploatațiilor agricole
- Îmbunătățirea condițiilor de viață în regiune
- Informarea și conștientizarea privind problemele de mediu și climă în scopul adaptării practicilor agricole la schimbările climatice

Măsura contribuie la prioritățile prevăzute la art. 5, Reg. (UE) nr. 1305/2013 - P1 - Încurajarea transferului de cunoștințe și a inovării în agricultură, silvicultură și în zonele rurale și P2 - Creșterea viabilității exploatațiilor și a competitivității tuturor tipurilor de agricultură în toate regiunile și promovarea tehnologiilor agricole inovatoare și a gestionării durabile a pădurilor

Măsura corespunde obiectivelor art.14 - Transfer de cunoștințe și acțiuni de informare din Reg. (UE) nr. 1305/2013

Măsura contribuie la Domeniul de intervenție 1C) Încurajarea învățării pe tot parcursul vieții și a formării profesionale în sectoarele agricol și forestier, prevăzut la art. 5, Reg. (UE) nr. 1305/2013.

Măsura contribuie la obiectivele transversale ale Reg. (UE) nr. 1305/2013: mediu, climă și inovare.

Pentru adaptarea la cerințele pieței în vederea practicării unui management eficient, dobândirea și dezvoltarea cunoștințelor în domeniul agricol este imperios necesară pentru practicarea unei agriculturi orientate către protejarea mediului și a biodiversității prin adaptarea permanentă la schimbările climatice. Pentru protejarea biodiversității, este necesare ca terenurile agricole să beneficieze de un management sustenabil. Prin participarea la cursurile de formare profesională, beneficiarii vor putea adopta în cadrul exploatațiilor practici și tehnologii inovative ca urmare a receptivității la idei și concepte noi.

Complementaritatea cu alte măsuri din SDL: Măsura M4.1C - Sprijinirea dezvoltării resursei umane în sectorul agricol este complementară cu măsura M5.2A - Dezvoltarea durabilă a sectorului agricol.

Sinergia cu alte măsuri din SDL: Nu este cazul

2. Valoarea adăugată a măsurii

Nivelul scăzut al educației determină în cele mai multe cazuri un spirit antreprenorial redus. Modernizarea și specializarea în permanență în permanență a sectorului agricol necesită o pregătire tehnică, economică și juridică, de IT pentru a se adapta cerințelor pieței în permanență schimbare în sectorul agricol, contribuind astfel la antrenarea populației din mediul rural în desfășurarea unor activități agricole corespunzătoare standardelor de calitate cu efect asupra calității vieții și a creșterii atractivității zonei rurale. Participarea la cursuri de formare profesională va genera creșterea valorii adăugate a produselor agricole rezultate în urma desfășurării activității agricole și eficientizarea modului de adaptarea la cerințele pieței în continuă schimbare. Practicile tradiționale în desfășurarea activităților agricole sunt predominante, nefiind adaptate în cele mai multe cazuri la tehnologiile și standardele moderne. Având în vedere și cerințele din ce în ce mai persistente de armonizare la schimbările climatice se impune ca persoanele ce desfășoară activități agricole în scopuri comerciale să dețină informațiile și cunoștințele necesare actualizate. Prin creșterea gradului de adaptabilitate la cerințele pieței se vor crea premisele creșterii atractivității sectorului agricol și creșterea nivelului de trai prin obținerea unor venituri mai ridicate. Măsura este propusă pentru a răspunde nevoii implementării unor sisteme de management eficiente a exploatațiilor agricole și adaptării acestora la schimbările permanente, în special în ceea ce privește schimbările climatice.

3. Trimiteri la alte acte legislative

Legislație Națională:

- **Ordonanță de Urgență a Guvernului (OUG) Nr. 34 /2006** privind atribuirea contractelor de achiziție publică, a contractelor de concesiune de lucrări publice și a contractelor de concesiune de servicii cu modificările și completările ulterioare
- **Hotărârea de Guvern (HG) Nr. 925/2006** pentru aprobarea normelor de aplicare a prevederilor referitoare la atribuirea contractelor de achiziție publică din Ordonanța de urgență a Guvernului nr. 34/2006 privind atribuirea contractelor de achiziție publică, a contractelor de concesiune de lucrări publice și a contractelor de concesiune de servicii

- **Legea Nr. 31/1990** privind societățile comerciale cu modificările și completările ulterioare
- **Ordonanța de Guvern Nr. 26/2000** cu privire la asociații și fundații modificările și completările ulterioare
- **Ordonanță de Urgență a Guvernului (OUG) Nr. 44/2008** privind desfășurarea activităților economice de către persoanele fizice autorizate, întreprinderile individuale și întreprinderile familiale modificările și completările ulterioare
- **Legea Nr. 1/2011** a educației naționale modificările și completările ulterioare
- **Ordonanța de Guvern (OG) Nr. 8 din 23 ianuarie 2013** pentru modificarea și completarea Legii nr. 571/2003 privind Codul fiscal și reglementarea unor măsuri financiar-fiscale

Alte acte normative aplicabile în domeniul fiscal .

Legislație UE:

- R (UE) Nr. 1336/2013 de modificare a Directivelor 2004/17/CE, 2004/18/CE și 2009/81/CE ale Parlamentului European și ale Consiliului în ceea ce privește pragurile de aplicare pentru procedurile de atribuire a contractelor de achiziții

4. Beneficiari direcți/indirecți (grup țintă)

Beneficiari direcți - Entitățile publice sau private ce activează în domeniul formării profesionale a adulților și care îndeplinesc criteriile de eligibilitate și de selecție.

Beneficiari finali-Fermierii care activează în domeniul agricol sau industriei agro alimentare, tineri fără loc de muncă din teritoriul GAL Suceava Sud - Est.

5. Tip de sprijin

Rambursarea costurilor eligibile suportate și plătite.

6. Tipuri de acțiuni eligibile și neeligibile

În stabilirea tipurilor de acțiuni eligibile și neeligibile, s-a ținut cont de următoarele:

- art. 65 din Reg. (UE) nr. 1303/2013;
- art. 69(3) din Reg. (UE) nr. 1303/2013;
- art. 45 din Reg. (UE) nr. 1305/2013;
- art. 13 din Reg. (UE) nr. 807/2014;
- prevederile din PNDR - cap. 8.1 și fișa tehnică a sub-măsurii 19.2;
- aspectele privind demarcarea și complementaritatea operațiunilor;
- respectarea schemei de ajutor de minimis (dacă este cazul).

Acțiuni eligibile:

Programele de formare profesională :

- Îmbunătățirea cunoștințelor fermierilor în scopul practicării de tehnici și tehnologii agricole și inovative,
- Îmbunătățirea cunoștințelor legate de standarde comunitare la nivelul fermei, gestionarea gunoiului de grajd, îmbunătățirea calității producției
- Diversificarea activităților în exploatațile agricole
- Dobândirea și îmbunătățirea cunoștințelor privind managementul durabil al terenurilor agricole, însușirea cunoștințelor privind implementarea angajamentelor de agro-mediu și climă și agricultură ecologică, care să vizeze cel puțin aspectele legate de completarea și depunerea angajamentelor și cererilor de plată, măsurile

de management aplicabile la nivelul fermei, necesare pentru conformarea la cerințele de bază și la cerințele specifice ale angajamentelor, precum și însușirea de metode de producție compatibile cu întreținerea și ameliorarea peisajului, respectiv protecția mediului și adaptarea la efectele schimbărilor climatice și reducerea concentrației de GES din atmosferă

- Managementul general al unei ferme (contabilitate, marketing, cunoștințe TIC, etc)

Vor fi eligibile următoarele costuri:

- Onorariile prestatorului se servicii de formare profesională (inclusiv salarii, cazare, masă și transport);
- Cheltuieli pentru derularea acțiunilor, după cum urmează:
 - cazare, masă și transport participanți, după caz;
 - materiale didactice și consumabile;
 - închirierea de echipamente necesare;
 - închirierea de spații pentru susținerea acțiunilor de formare

Alte cheltuieli strict legate de implementarea acțiunilor de formare profesională

Acțiuni neeligibile:

- cursuri de formare profesională care fac parte din programul de educație sau sisteme de învățământ secundar și superior;
- cursuri de formare profesională finanțate prin alte programe;
- costurile cu investițiile.

Toate cheltuielile trebuie să fie rezonabile, justificate și să corespundă principiilor unei bune gestionări financiare, în special din punct de vedere al raportului preț-calitate.

7. Condiții de eligibilitate

- Investiția trebuie să se realizeze în teritoriul GAL Suceava Sud-Est
- Solicitantul se încadrează în categoria de beneficiari eligibili
- Solicitantul este persoană juridică, constituită în conformitate cu legislația în vigoare în România;
- Solicitantul are prevăzut în obiectul de activitate activități specifice domeniului de formare profesională;
- Solicitantul dispune de personal calificat, propriu sau cooptat;
- Solicitantul dovedește experiență anterioară relevantă în proiecte de formare profesională;
- Solicitantul dispune de capacitate tehnică și financiară necesare derulării activităților specifice de formare;
- Solicitantul nu este în stare de faliment ori lichidare;
- Solicitantul și-a îndeplinit obligațiile de plată a impozitelor, taxelor și contribuțiilor de asigurări sociale către bugetul de stat;
- Investiția trebuie să demonstreze necesitatea, oportunitatea și potențialul economic al acesteia.

8. Criterii de selecție

Principiile de selecție sunt definite, în scopul de a selecta beneficiarii, care ar putea pune în aplicare mai bine măsura după cum urmează:

- Principiul nivelului calitativ și tehnic cu privire la curricula cursului, experiența și/sau calificarea trainerilor;
- Principiul implementării eficiente și accelerate a proiectului/contractului de formare profesională;
- Principiul tematicii și al grupului țintă care presupune adaptarea și detalierea tematicii generale stabilite la nevoile grupului țintă dintr-un anumit teritoriu în funcție de aria de cuprindere zonală a proiectului
- Principiul eficienței utilizării fondurilor.

9. Sume (aplicabile) și rata sprijinului

Sprijinul public nerambursabil este de 10,368.45 euro.

Ajutorul public acordat în cadrul acestei măsuri este de 100% din totalul cheltuielilor eligibile.

10. Indicatori de monitorizare

Număr total al participanților instruiți: minim 30

Indicatori suplimentari: Cheltuiala publica totala: 10,368.45 euro.

Număr de programe de formare profesională: 1

FIȘA MĂSURII M5.2A
<u>Denumirea măsurii: Dezvoltarea durabilă a sectorului agricol</u>
Codul măsurii: M5.2A
Tipul măsurii: <input checked="" type="checkbox"/> INVESTIȚII
<input type="checkbox"/> SERVICII
<input type="checkbox"/> SPRIJIN FORFETAR

1. Descrierea generală a măsurii, inclusiv a logicii de intervenție a acesteia și a contribuției la prioritățile strategiei, la domeniile de intervenție, la obiectivele transversale și a complementarității cu alte măsuri din SDL

În regiunea Suceava Sud Est, conform analizelor efectuate, agricultura reprezintă una din activitățile economice principale. Producția vegetală din teritoriu este orientată cu preponderență spre cultura de cartofi, plante de nutreț și cereale pentru boabe. În ceea ce privește sectorul creșterii animalelor, acesta se orientează către bovine, porcine, ovine, păsări. Deși relieful este favorabil pentru desfășurarea activităților agricole și zootehnice, nivelul productivității și eficienței economice la nivelul exploatațiilor este scăzut. Lipsa specialiștilor în domeniu, a tehnologiei reduse, a sistemelor deficitare de producție, colectare, depozitare și distribuție contribuie la o valorificare insuficientă a potențialului agricol al regiunii.

Obiectivul general al acestei măsuri este reprezentat de îmbunătățirea performanțelor în sectoarele agricol, zootehnic prin sprijinirea exploatațiilor agricole, în vederea adaptării la cerințele pieței.

Măsura M5.2A - Dezvoltarea durabilă a sectorului agricol va contribui Obiectivul de dezvoltare rurală 1- Favorizarea competitivității agriculturii, conform Reg. (UE) nr. 1305/2013, art 4.

Obiectivele specifice ale măsurii:

1. Creșterea gradului de adaptabilitate a exploatațiilor la cerințele pieței
2. Introducerea și dezvoltarea de tehnologii și procedee pentru obținerea de produse agricole îmbunătățite
3. Creșterea veniturilor exploatațiilor sprijinite ca urmare a creșterii valorii adăugate a produselor și tehnologiilor folosite

Măsura contribuie la prioritățile prevăzute la art. 5, Reg. (UE) nr. 1305/2013 - P2 - Creșterea viabilității exploatațiilor și a competitivității tuturor tipurilor de agricultură în toate regiunile și promovarea tehnologiilor agricole inovatoare și a gestionării durabile a pădurilor.

Măsura M5.2. A - Dezvoltarea durabilă a sectorului agricol corespunde obiectivelor art 17, alin (1), litera (a) și litera (b) din Reg (UE) nr 1305

Măsura contribuie la Domeniul de intervenție 2A) Îmbunătățirea performanței economice a tuturor exploatațiilor agricole și facilitarea restructurării și modernizării exploatațiilor, în special în vederea creșterii participării pe piață și a orientării activităților agricole, prevăzut la art. 5, Reg. (UE) nr. 1305/2013.

Măsura contribuie la obiectivele transversale **Mediu, Climă, Inovare**, al Reg. (UE) nr. 1305/ 2013: , în conformitate cu art. 5, Reg. (UE) nr. 1305/ 2013.

Măsura va contribui la adoptarea în cadrul exploatațiilor agricole a unor practici ce vor contribui la protejarea mediului și care vor fi adaptate la schimbările climatice, însoțite de metode și tehnologii inovative de dezvoltare și de creștere a productivității.

Complementaritatea cu alte măsuri din SDL: Măsura M5.2A -Dezvoltarea durabilă a sectorului agricol este complementară cu măsura M2.6A - Sprijin pentru crearea sau dezvoltarea de activități non agricole și cu măsura M4.1C - Sprijinirea dezvoltării resursei umane în sectorul agricol

Sinergia cu alte măsuri din SDL: Nu este cazul

2. Valoarea adăugată a măsurii

Valoarea adăugată a măsurii este generată de rezolvarea unor probleme cu care se confruntă sectorul agricol, respectiv, dotarea necorespunzătoare a exploatațiilor, migrarea forței de muncă , nevalorificarea corespunzătoare a terenurilor agricole, fărâmițarea terenurilor agricole. Prin intermediul măsurii se propune valorificarea adecvată a terenurilor agricole și a fermelor zootehnice folosind măsuri și tehnici inovative ce vor contribui la creșterea nivelului productivității, la îmbunătățirea tuturor etapelor fluxului tehnologic accentuând etapele de păstrare/depozitare a produselor și dezvoltarea marketingului de produs prin promovarea și identificarea potențialilor clienți. Proiectele ce vor fi finanțate în cadrul măsurii vor fi focusate spre dezvoltarea exploatațiilor agricole în vederea adaptării acestora la specificul piețelor dar și la cerințele actuale din partea consumatorilor. Se urmărește și stimularea folosirii surselor alternative de energie în cadrul fermelor.

3. Trimiteri la acte legislative

Legislație națională:

- **Legea cooperăției agricole nr. 566/2004** cu completările și modificările ulterioare, pentru beneficiarii cooperative agricole,
- **Legea nr. 1/2005** privind organizarea și funcționarea cooperăției, cu completările și modificările ulterioare, pentru beneficiarii societăți cooperative agricole, **Ordonanța Guvernului nr. 37/2005** privind recunoașterea și funcționarea grupurilor și organizațiilor de producători, pentru comercializarea produselor agricole și silvice, cu completările și modificările ulterioare, pentru beneficiarii Grupuri de producători).
- **Ordinul nr. 119/2014** pentru aprobarea Normelor de igienă și sănătate publică privind mediul de viață al populației cu modificările și completările ulterioare,
- **Ordinul 10/2008** privind aprobarea Normei sanitare veterinare care stabilește procedura pentru marcarea și certificarea sanitară veterinară a cărnii proaspete și marcarea produselor de origine animală destinate consumului uman cu modificările și completările ulterioare,
- **Ordinul 111/2008** privind aprobarea Normei sanitare veterinare și pentru siguranța alimentelor privind procedura de înregistrare sanitară veterinară și pentru siguranța alimentelor a activităților de obținere și de vânzare directă și/sau cu amănuntul a produselor alimentare de origine animală sau nonanimală, precum și a activităților de producție, procesare, depozitare, transport și comercializare a produselor alimentare de origine nonanimală cu modificările și completările ulterioare,
- **Ordin 57 din 2010** pentru aprobarea Normei sanitare veterinare privind procedura de autorizare sanitară veterinară a unităților care produc, procesează, depozitează, transportă și/sau distribuie produse de origine animală cu modificările și completările ulterioare.

Legislație UE:

- **R (UE) Nr. 1303/2013** de stabilire a unor dispoziții comune privind Fondul european de dezvoltare regională, Fondul social european, Fondul de coeziune, Fondul european agricol pentru dezvoltare rurală și Fondul european pentru pescuit și afaceri maritime, precum și de stabilire a unor dispoziții generale privind Fondul european de dezvoltare regională, Fondul social european, Fondul de coeziune și Fondul european pentru pescuit și afaceri maritime și de abrogare a R (UE) nr. 1083/2006 al Consiliului.
- **Recomandarea 2003/361/CE** din 6 mai 2003 privind definirea micro-întreprinderilor și a întreprinderilor mici și mijlocii
- **R (UE) nr. 1242/2008** de stabilire a unei tipologii comunitare pentru exploatații agricole
- **Comunicarea Comisiei nr. 2008/C155/02** cu privire la aplicarea art. 87 și 88 din Tratatul CE privind ajutoarele de stat sub formă de garanții;
- **Comunicarea Comisiei nr. 2008/C14/02** cu privire la revizuirea metodei de stabilire a ratelor de referință și de actualizare;
- **Planurile de management** ale bazinelor râurilor stabilite în acord cu DCA cu completările și modificările ulterioare.

4. Beneficiari direcți/indirecți (grup țintă)

- **fermierii** definiți ca persoane juridice sau grup de persoane juridice, ale căror exploatații se situează pe teritoriul Grupului de Acțiune Locală Suceava Sud Est și care desfășoară o activitate agricolă.

- **cooperative agricole** (înființată în baza Legii nr. 566/ 2004, cu modificările și completările ulterioare, iar investițiile realizate să deservească interesele propriilor membri care au calitatea de fermieri), din teritoriul GAL Suceava Sud-Est

- **grup de producători** (Ordonanța nr. 37/2005 privind recunoasterea și funcționarea grupurilor și organizațiilor de producători, pentru comercializarea produselor agricole, cu completările și modificările ulterioare) care deservește intereselor membrilor care au calitatea de fermieri, din teritoriul GAL Suceava Sud-Est.

Microîntreprinderi, întreprinderi mici și mijlocii Beneficiari indirecți:

- populația de pe teritoriul Suceava Sud Est

5. Tip de sprijin

Rambursarea costurilor eligibile suportate și plătite.

6. Tipuri de acțiuni eligibile și neeligibile

În stabilirea tipurilor de acțiuni eligibile și neeligibile, s-a ținut cont de următoarele:

- art. 65 din Reg. (UE) nr. 1303/2013;
- art. 69(3) din Reg. (UE) nr. 1303/2013;
- art. 45 din Reg. (UE) nr. 1305/2013;
- art. 13 din Reg. (UE) nr. 807/2014;
- prevederile din PNDR - cap. 8.1 și fișa tehnică a sub-măsurii 19.2;
- aspectele privind demarcarea și complementaritatea operațiunilor;
- respectarea schemei de ajutor de minimis (dacă este cazul).
 - Modernizarea, extinderea, dotarea fermelor zootehnice
 - Construirea/modernizarea/dotarea unităților de procesare pentru carne/lapte/legume/fructe/cerere
 - Construcția, extinderea, modernizarea și dotarea construcțiilor din cadrul fermei, destinate activității productive, inclusiv căi de acces în fermă, irigații în cadrul fermei și racordarea fermei la utilități;
 - Amenajarea și dotarea spațiilor de desfacere și comercializare, precum și alte cheltuieli de marketing, în cadrul unui lanț alimentar integrat;
 - Achiziționarea, inclusiv prin leasing de mașini/utilaje și echipamente noi, în limita valorii de piață a bunului respectiv;
 - Achiziționarea, inclusiv prin leasing, de mijloace de transport compacte, frigorifice, inclusiv remorci și semiremorci specializate în scopul comercializării produselor agricole în cadrul unui lanț alimentar integrat;
 - Înființarea plantațiilor (sau completarea acestora), înființarea și modernizarea pepinierelor, reconversia plantațiilor existente, inclusiv costurile pentru defrișare, materiale de plantare, sistem de susținere, pregătirea solului, lucrări de plantare, sisteme de protecție pentru grindină, îngheț, caniculă și ploaie, echipamente de irigații la nivelul exploatațiilor;
 - Înființarea, extinderea și/sau modernizarea fermelor vegetale, sistemelor de depozitare, condiționare și ambalare și a unităților de procesare la nivelul

exploatației, inclusiv unități de procesare mobile, containere frigorifice refrigerare, containere frigorifice congelare cu camera preracire, grup containere condiționare;

- Sisteme audio/video de supraveghere, monitorizare și control a plantației și a fluxurilor tehnologice din plantația pomicolă, sisteme de iluminat perimetral al plantației pomicole și/sau al zonelor unde se desfășoară procesele tehnologice ale exploatației pomicol, stație meteo aferentă plantației pomicole;
- Amenajarea, construcția, dotarea spațiilor de desfacere din cadrul exploatației și alte activități de marketing, inclusiv înființarea unui site pentru promovarea și comercializarea propriilor produse, etichetarea- crearea conceptului, crearea marcă înregistrată/brand;

Cheltuielile neeligibile specifice sunt: achiziția de clădiri, construcția și modernizarea locuinței; achiziția de drepturi de producție agricolă, de drepturi la plată, animale, plante anuale și plantarea acestora din urmă, cheltuielile generate de investițiile în culturi energetice din specii forestiere cu ciclu scurt de producție (inclusiv cheltuielile cu achiziționarea materialului săditor și lucrările aferente înființării acestor culturi, cheltuielile cu întreținerea culturilor agricole/ plantațiilor).

7. Condiții de eligibilitate

- Investiția trebuie să se realizeze în teritoriul GAL Suceava Sud-Est
- Solicitantul trebuie să se încadreze în categoria beneficiarilor eligibili;
- Investiția trebuie să se încadreze în cel puțin una din acțiunile eligibile prevăzute prin măsură;
- Solicitantul trebuie să demonstreze asigurarea cofinanțării investiției;
- Viabilitatea economică a investiției trebuie să fie demonstrată în baza documentației tehnico-economice;
- Solicitantul trebuie să se angajeze să asigure întreținerea/mentenanța investiției pe o perioadă de minim 5 ani de la ultima plată;
- Investiția trebuie să demonstreze necesitatea, oportunitatea și potențialul economic al acesteia.

În cazul sectorului pomicol, vor fi luate în considerare pentru sprijin speciile eligibile și suprafețele incluse în Anexa din Cadrul Național de Implementare aferentă STP, exceptând cultura de cășuni în sere și solarii și pepinierele. Se acceptă finanțarea altor specii care nu sunt cuprinse în Anexă, în baza unei analize locale a unui institut certificat care să ateste potențialul speciei respective într-o anumită zonă.

8. Criterii de selecție

- Investiția trebuie să se realizeze în teritoriul GAL Suceava Sud-Est
- Principiul dimensiunii exploatației care vizează exploatațiile de dimensiuni medii-mici;
- Principiul potențialului agricol al zonei care vizează zonele cu potențial determinate în baza studiilor de specialitate;
- Principiul sectorului prioritar conform analizei socio-economice precum: sectorul zootehnic (suine, bovine și păsări), vegetal (cereale, plante oleaginoase și proteice, cartofi și legumicultură în spații protejate, inclusiv producere de material saditor), pomicol (piersic, nectarin, măr, arbuști, cais, cireș);
- Principiul sistemului de cultură prioritar (intensiv, superintensiv, ecologic, culturi în spații protejate);

- Principiul lanțurilor alimentare integrate, respectiv combinarea în cadrul aceleiași proiect a investițiilor în producția agricolă primară cu procesarea și/sau comercializarea producției obținute;
- Principiul asocierii fermierilor, care dețin exploații de dimensiuni mici și/sau medii, în cadrul cooperativelor sau a grupurilor de producători constituite în baza legislației naționale în vigoare
- Principiul nivelului de calificare în domeniul agricol al managerului exploatației agricole;
- Principiul raselor/soiurilor autohtone;
- Principiul economiei de apă pentru proiectele care prevăd investiții de modernizare a sistemelor de irigații la nivel de fermă, prin prioritizarea investițiilor care conduc la economii cât mai mari de apă.
- Exploatații agricole conduse de tineri cu vârsta până în 40 de ani
- Integrează soluții inovative la nivelul exploatațiilor
- Principiul prioritizării la finanțare a beneficiarilor sub-măsurii M4.1C- Sprijinirea dezvoltării resursei umane în sectorul agricol.

9. Sume (aplicabile) și rata sprijinului

Sprijinul public nerambursabil în cadrul acestei măsuri este de 165,487.43 euro

Ajutorul public este limitat la 50% din totalul cheltuielilor eligibile.

Pentru acțiunile corespondente art 17, alineat 1, litera (a), intensitatea sprijinului se poate majora cu 20 %, fara a depasi 90% in urmatoarele cazuri:

- Investițiile realizate de tinerii fermieri
- Proiectele integrate
- Operațiunilor sprijinite de PEI
- Investiții legate de operațiuni prevăzute la art 28 și 29 din Reg (UE) nr 1305/2013
- Investiții realizate în zone care se confruntă cu constrângeri naturale/specifice art 32 din Reg (UE) NR 1305/2013

10. Indicatori de monitorizare:

Numărul de exploatații agricole/beneficiari sprijiniți - minim 2

Indicatori suplimentari:

Numărul de locuri de muncă create - 6 locuri (minim 3 locuri de muncă/proiect, pe o durată de 1 an sau mai mare de 1 an)

Cheltuiala publica totala- 165,487.43 euro

FIȘA MĂSURII M6.3A
<u>Denumirea măsurii: Certificarea calitatii produselor în cadrul schemelor de calitate</u>
Codul măsurii: M6.3A
Tipul măsurii: <input type="checkbox"/> INVESTIȚII
<input checked="" type="checkbox"/> SERVICII
<input type="checkbox"/> SPRIJIN FORFETAR

1. Descrierea generală a măsurii, inclusiv a logicii de intervenție a acesteia și a contribuției la prioritățile strategiei, la domeniile de intervenție, la obiectivele transversale și a complementarității cu alte măsuri din SDL

Prin furnizarea unor produse de calitate se creează un avantaj concurențial al exploatațiilor agricole contribuind în mod semnificativ la dezvoltarea fiecărui producător în parte și la dezvoltarea regiunii în general. Necesitatea unei astfel de măsuri decurge din cerințele tot mai mari ale consumatorilor de a li se pune la dispoziție produse cu o înaltă valoare adăugată, dar care să păstreze și specificul tradițional. Prin recunoașterea calității produselor la nivel național/european, consumatorii vor fi mai informați cu privire la alegerea produselor. Având în vedere specificul agricol al regiunii Suceava Sud Est, recunoașterea calității produselor este cu atât mai importantă pentru promovarea teritoriului. Prin recunoașterea calității produselor într-un cadru organizat, se creează premisele obținerii unor venituri mai substanțiale pentru producători.

Obiectiv de dezvoltare rurală: Favorizarea competitivității agriculturii, conform Reg. (UE) nr. 1305/ 2013, art 4.

Obiective specifice ale măsurii:

- Recunoașterea calității produselor cu valoarea adăugată
- Informarea corectă a consumatorilor cu privire la produsele cu valoare adăugată
- Sprijinirea micilor producători locali

Măsura contribuie la prioritățile prevăzute la art. 5, Reg. (UE) nr. 1305/2013 - P3: Promovarea organizării lanțului alimentar, inclusiv procesarea și comercializarea produselor agricole, a bunăstării animalelor și a gestionării riscurilor în agricultură

Măsura corespunde obiectivelor art.16 - Scheme de calitate pentru produse agricole și alimentare din Reg. (UE) nr. 1305/2013

Măsura contribuie la Domeniul de intervenție 3A) Îmbunătățirea competitivității producătorilor primari printr-o mai bună integrare a acestora în lanțul agroalimentar prin intermediul schemelor de calitate, al creșterii valorii adăugate a produselor agricole, al promovării pe piețele locale și în cadrul circuitelor scurte de aprovizionare, al grupurilor și organizațiilor de producători și al organizațiilor interprofesionale, prevăzut la art. 5, Reg. (UE) nr. 1305/2013.

Măsura contribuie la obiectivele transversale ale Reg. (UE) nr. 1305/2013: inovare.

Recunoașterea calității produselor realizate pe plan local contribuie la promovarea identității regiunii Suceava Sud Est.

Complementaritatea cu alte măsuri din SDL: Măsura M6.3A - Certificarea calității produselor în cadrul sistemelor de calitate este complementară cu măsura M7.3. A - Promovarea formelor asociative de producători în agricultură și cu măsura M4.1 C - Sprijinirea dezvoltării resursei umane în sectorul agricol.

Sinergia cu alte măsuri din SDL: Măsura M6.3A - Certificarea calității produselor în cadrul sistemelor de calitate contribuie la prioritatea P3 - Promovarea organizării lanțului alimentar, inclusiv procesarea și comercializarea produselor agricole, a bunăstării animalelor și a gestionării riscurilor în agricultură împreună cu măsura M7.3A- Promovarea formelor asociative de producători în agricultură.

2. Valoarea adăugată a măsurii

Promovarea produselor tradiționale specifice zonei va contribui la crearea unui avantaj concurențial și la creșterea competitivității producătorilor și consolidarea rolului acestora în cadrul lanțului de aprovizionare. De asemenea, prin recunoașterea calității produselor accesul la lanțurile de distribuție va fi mult mai facil, contribuind astfel la dezvoltarea și recunoașterea zonei. Având în vedere cerințele consumatorilor pentru produse cu caracteristici identificabile, tradiționale, implementarea unor scheme de calitate devine necesară în contextul adaptării la specificul și cerințele pieței. Prin oferirea unor exemple de bună practică se poate crea un precedent pozitiv în dezvoltarea regiunii. Astfel, sistemele de calitate pot completa și contribui la politica de dezvoltare rurală, dar și la politicile de sprijin al pieței și al veniturilor aplicate în cadrul politicii agricole comune (PAC). Acestea pot contribui în special în regiunile în care sectorul agricol are o pondere economică mai importantă, așa cum este și situația teritoriului Suceava Sud Est.

3. Trimiteri la alte acte legislative

Legislație:

- Regulamentul (CE) nr. 882/2004 al Parlamentului European și al Consiliului Uniunii Europene din 29 aprilie 2004 privind controalele oficiale efectuate pentru a asigura verificarea conformității cu legislația privind hrana pentru animale și produsele alimentare și cu normele de sănătate animală și de bunăstare a animalelor, cu modificările și completările ulterioare;
- Regulamentul (CE) nr. 834/2007 al Consiliului Uniunii Europene privind producția ecologică și etichetarea produselor ecologice, precum și de abrogare a Regulamentului (CEE) nr. 2092/91, cu modificările și completările ulterioare;
- Regulamentul (CE) nr. 765/2008 al Parlamentului European și al Consiliului Uniunii Europene din 9 iulie 2008 de stabilire a cerințelor de acreditare și de supraveghere a pieței în ceea ce privește comercializarea produselor și de abrogare a Regulamentului (CEE) nr. 339/93, cu modificările și completările ulterioare;
- Regulamentul (UE) nr. 1151/2012 al Parlamentului European și al Consiliului Uniunii Europene din 21 noiembrie 2012 privind sistemele din domeniul calității produselor agricole și alimentare, cu modificările și completările ulterioare;
- Regulamentul de punere în aplicare (UE) nr. 716/2013 al Comisiei Europene din 25 iulie 2013 de stabilire a normelor de aplicare a Regulamentului (CE) nr. 110/2008 al Parlamentului European și al Consiliului privind definirea, desemnarea prezentarea, etichetarea și protecția indicațiilor geografice ale băuturilor spirtoase;
- Regulamentul Delegat (UE) nr. 664/2014 al Comisiei Europene din 18 decembrie 2013 de completare a Regulamentului (UE) nr. 1151/2012 al Parlamentului European și al Consiliului cu privire la stabilirea simbolurilor Uniunii pentru denumirile de origine protejate, indicațiile geografice protejate și specialitățile tradiționale garantate și cu

privire la anumite norme privind sursele, anumite norme procedurale și anumite norme tranzitorii suplimentare;

-Regulamentul de punere în aplicare (UE) nr. 668/2014 al Comisiei Europene din 13 iunie 2014 de stabilire a normelor de aplicare a Regulamentului (UE) nr. 1151/2012 al Parlamentului European și al Consiliului privind sistemele din domeniul calității produselor agricole și alimentare;

- Ordonanță de Urgență nr. 34/2000 privind produsele agroalimentare ecologice, cu modificările și completările ulterioare;

- Hotărârea Guvernului nr. 759 din 21 iulie 2010 privind acordarea de ajutoare specifice pentru îmbunătățirea calității produselor agricole în sectorul de agricultură ecologică, cu modificările și completările ulterioare;

- Hotărârea Guvernului nr. 131 din 27 martie 2013 pentru stabilirea măsurilor și sancțiunilor necesare în vederea respectării prevederilor Regulamentului (CE) nr. 834/2007 al Consiliului din 28 iunie 2007 privind producția ecologică și etichetarea produselor ecologice, precum și de abrogare a Regulamentului (CEE) nr. 2.092/91;

- Hotărârea Guvernului nr. 152/2015 privind stabilirea cadrului instituțional și a unor măsuri pentru punerea în aplicare a Regulamentului (UE) nr. 1151/2012 al Parlamentului European și al Consiliului din 21 noiembrie 2012 privind sistemele din domeniul calității produselor agricole și alimentare;

-Ordinul comun al ministrului agriculturii și dezvoltării rurale, ministrului sănătății și președintelui Autorității Naționale pentru Protecția Consumatorilor nr. 724/1082/360/2013 privind atestarea produselor tradiționale, cu modificările și completările ulterioare;

- Ordinul ministrului agriculturii și dezvoltării rurale nr. 1253/2013 pentru aprobarea regulilor privind înregistrarea operatorilor în agricultura ecologică, cu modificările și completările ulterioare;

- Ordinul comun al viceprim-ministrului, ministrului agriculturii și dezvoltării rurale, ministrului sănătății și președintelui Autorității Naționale pentru Protecția Consumatorilor nr. 394/290/89/2014 privind atestarea produselor alimentare obținute conform rețetelor consacrate românești;

- Ordinul ministrului agriculturii și dezvoltării rurale nr. 1762/2015 privind aprobarea Procedurii de înregistrare și verificare a documentației pentru dobândirea protecției unui sistem de calitate a unui produs agricol și/sau alimentar, procedura de declarare a opoziției la nivel național și procedura de transmitere la nivelul Comisiei Europene a cererii de înregistrare a sistemelor de calitate ale produselor agricole și/sau alimentare, în vederea dobândirii protecției la nivelul Uniunii Europene, precum și a Regulilor specifice privind modelul și utilizarea logoului național.

4.Beneficiari direcți/indirecți (grup țintă)

Solicitanții eligibili pentru sprijinul acordat prin măsură sunt fermierii și grupurile de fermieri legal constituite ale caror exploatații participă pentru prima dată la schemele de calitate, din teritoriu GAL Suceava Sud Est

5. Tip de sprijin

5.1. Rambursarea costurilor eligibile și platite efectiv, care decurg din activități de informare și promovare puse în aplicare de grupuri de producători pe piața internă, privind produsele care fac obiectul unei scheme de calitate

5.2. Stimulent financiar anual al cărui nivel se stabilește în funcție de nivelul costurilor fixe rezultate din participarea la schemele de calitate pentru care se acordă sprijin, în decursul unei perioade de maxim 5 ani consecutivi de la aderarea la o schemă de calitate (rambursarea costurilor eligibile suportate și platite efectiv).

6. Tipuri de acțiuni eligibile și neeligibile

În stabilirea tipurilor de acțiuni eligibile și neeligibile, s-a ținut cont de următoarele:

- art. 65 din Reg. (UE) nr. 1303/2013;
- art. 69(3) din Reg. (UE) nr. 1303/2013;
- art. 45 din Reg. (UE) nr. 1305/2013;
- art. 13 din Reg. (UE) nr. 807/2014;
- prevederile din PNDR - cap. 8.1 și fișa tehnică a sub-măsurii 19.2;
- aspectele privind demarcarea și complementaritatea operațiunilor;
- respectarea schemei de ajutor de minimis (dacă este cazul).

Acțiuni eligibile

6.1 Participarea pentru prima dată la sisteme de calitate în conformitate cu regulamentul UE nr. 1305 din 2013, enumerate la art. 16

- participarea la sisteme de calitate naționale
- certificarea voluntară a unor scheme de calitate ce sunt conforme cu ghidul de bune practici al Uniunii Europene.

6.2. Activități de promovare și informare referitoare la produsele obținute în cadrul schemelor de calitate

Acțiuni neeligibile

- certificarea exploatațiilor agricole
- certificări de mediu
- implementarea schemei ” produse ecologice”, inclusiv pe perioada de conversie, dacă se solicită aceleași costuri prevăzute la art. 29 ” Agricultură ecologică” din R 1305/2013
- implementarea sistemelor de management a calității și de siguranță alimentară și a marketingului produselor agricole și alimentare, sprijinite prin acțiuni corespunzătoare art. 17, alin. 1 litera (b) din R 1305/2013
- acțiuni de informare și promovare referitoare la mărci comerciale

7. Condiții de eligibilitate

- solicitantul trebuie să se încadreze în categoria beneficiarilor eligibili
- produsul supus schemelor de calitate să fie produs în regiunea Suceava Sud Est
- solicitantul trebuie să facă dovada existenței un produs tradițional în sine sau să exprime tradiționalitatea
- existența unui produs fabricat din materii prime tradiționale, care să prezinte o compoziție tradițională sau un mod de producție și/sau de prelucrarea care reflectă un tip tradițional de producție și/sau de prelucrare-
- Investiția trebuie să demonstreze necesitatea, oportunitatea și potențialul economic al acesteia.

8. Criterii de selecție

- Principiul asocierii
- Scheme de calitate implementate pentru produse lactate
- Principiul cunoștințelor în domeniul agro alimentar
- Principiul prioritizării la finanțare a proiectelor depuse de solicitanți beneficiari ai sprijinului prin măsura M7.3A - Promovarea formelor asociative de producători în agricultură și care au beneficiat de cursuri prin măsura M4.1C - Sprijinirea dezvoltării resursei umane în sectorul agricol

9.Sume (aplicabile) și rata sprijinului

Sprijinul public nerambursabil este de 3.343,20 euro.

Ajutorul public acordat în cadrul acestei măsuri este de:

100% din totalul cheltuielilor eligibile în cazul acțiunilor eligibile prevăzute la punctul 6.1.

- 70% din costurile eligibile, pentru acțiunile eligibile prevăzute la punctul 6.2

. Cuantumul maxim pe exploatație este de 1.671, 60 euro pe maxim 2 ani.

10. Indicatori de monitorizare

Numărul de exploatații agricole care primesc sprijin pentru participarea la sistemele de calitate, la piețele locale și la circuitele de aprovizionare scurte- minim 2

Indicatori suplimentari:

Cheltuiala publică totală-3.343,20 euro

Număr de produse certificate: minim 2

FIȘA MĂSURII M7.3A
<i>Denumirea măsurii: Promovarea formelor asociative de producători în agricultură</i>
Codul măsurii: M7.3A
Tipul măsurii: <input type="checkbox"/> INVESTIȚII
<input type="checkbox"/> SERVICII
<input checked="" type="checkbox"/> SPRIJIN FORFETAR

1. Descrierea generală a măsurii, inclusiv a logicii de intervenție a acesteia și a contribuției la prioritățile strategiei, la domeniile de intervenție, la obiectivele transversale și a complementarității cu alte măsuri din SDL

Promovarea formelor asociative în regiunea Suceava Sud Est este determinată în principal de tendința de creștere a dimensiunii medii a exploatațiilor agricole. Prin asociere, exploatațiile vor putea să își valorifice mult mai bine potențialul, să își crească capacitatea de adaptare la cerințele pieței prin procese de producție, depozitare, comercializare comune, în vederea creării unui avantaj reciproc. Prin asociere, va crește gradul de accesibilitate la finanțare. Prin cooperarea fermierilor va crește gradul de competitivitate a producătorilor primari, putându-și consolida puterea de negociere, achiziționa la prețuri convenabile echipamente și tehnologii, facilitând și accesul la inovații și idei noi de management. Necesitatea sprijinirii formelor asociative decurge în

primul rând din dificultățile cu care se confruntă micii producători agricoli, dificultăți ce sunt generate de capacitatea redusă de furnizare pe piață a produselor, rezultată din lipsa de spații de depozitare, procesare, dar și de lipsa unui marketing adecvat. În regiunea Suceava Sud Est, activitatea agricolă este preponderent desfășurată la nivel de exploatații mici și foarte mici, fapt pentru care accesul pe piață este îngreunat și se practică în general o agricultură de semi subzistență și subzistență. Dezvoltarea de forme asociative reduce deficiențele legate de volumul redus și fragmentarea ofertei de produse a fermelor mici și mijlocii, consolidându-se poziția pe piață. Obiectivul măsurii este de a valorifica în mod corespunzător produsele membrilor, astfel degrevând producătorul de sarcina vânzării producției, ceea ce va contribui la o mai bună integrare a producătorilor agroalimentari pe piață și la nivelul lanțurilor scurte de aprovizionare. Măsura răspunde necesităților identificate în cadrul analizei SWOT, respectiv forță de muncă preponderent agricolă, desfășurarea activităților agricole în cadrul unor exploatații mici și foarte mici cu nivel scăzut al productivității și eficienței economice, acces limitat la sursele de finanțare, sisteme de producție, colectare și depozitare a produselor agricole slab dezvoltate.

Măsura contribuie la obiectivul de dezvoltare rurală al Reg. (UE) nr. 1305/2013, art.4 - Favorizarea competitivității agriculturii

Obiectivele specifice ale măsurii:

- Promovarea formelor asociative în agricultură
- Îmbunătățirea performanțelor generale și adaptarea producției la cerințele pieței
- Accesul mai facil al producătorilor primari la o piață competitivă
- Valorificarea adecvată a suprafețelor agricole
- Respectarea standardelor comunitare de mediu și climă, siguranță alimentară
- Crearea unor modele de bună practică pentru restul fermierilor din zonă

Măsura contribuie la prioritățile prevăzute la art. 5, Reg. (UE) nr. 1305/2013 - P2 - Creșterea viabilității exploatațiilor și a competitivității tuturor tipurilor de agricultură în toate regiunile și promovarea tehnologiilor agricole inovatoare și a gestionării durabile a pădurilor

Măsura corespunde obiectivelor art.27 - Înființarea grupurilor și organizațiilor de producători din Reg. (UE) nr. 1305/2013

Măsura contribuie la Domeniul de intervenție 3A) Îmbunătățirea competitivității producătorilor primari printr-o mai bună integrare a acestora în lanțul agroalimentar prin intermediul schemelor de calitate, al creșterii valorii adăugate a produselor agricole, al promovării pe piețele locale și în cadrul circuitelor scurte de aprovizionare, al grupurilor și organizațiilor de producători și al organizațiilor interprofesionale, prevăzut la art. 5, Reg. (UE) nr. 1305/2013.

Măsura contribuie la obiectivele transversale ale Reg. (UE) nr. 1305/2013: mediu și climă, inovare.

Pentru îmbunătățirea și adaptarea producției la cerințele pieței și pentru comercializarea produselor la comun, este necesară o abordare mai intensă a conceptului de cooperare. Aceste grupuri de cooperare trebuie să fie organizate în așa fel încât să funcționeze în beneficiul membrilor. Înființarea de grupuri de producători în sectorul pomicol va contribui la reducerea dezavantajelor structurale și la consolidarea poziției pe piață a fermierilor din acest sector. Prin asociere vor putea fi respectate mai facil bunele practici de mediu, iar realizarea investițiilor în comun va contribui la gestionarea mai eficientă a apei și a deșeurilor și va facilita utilizarea surselor de energie regenerabilă în

folosul membrilor. Prin asociere, grupurile de producători pot avea mai ușor acces la informații cu privire la practici agricole îmbunătățite și vor putea adopta măsuri specifice pentru protejarea în fața schimbărilor climatice. Pentru dezvoltarea exploatațiilor agricole bunele practici de mediu și managementul eficient al resurselor sunt fundamentale pentru sustenabilitatea acestora.

Datorită cooperării dintre micii fermieri sunt posibile acțiuni inovative ce nu pot fi realizate în afara unei forme asociative precum dezvoltarea de noi metode de păstrare a producției agroalimentare pentru creșterea siguranței alimentare, de produse adaptate mai bine cerințelor pieței și de metode de utilizare a deșeurilor și de epurare a apei pentru protejarea mediului.

Complementaritatea cu alte măsuri din SDL: Măsura M7.3A - Promovarea formelor asociative de producători în agricultură este complementară cu măsura cu măsura M4.1C - Sprijinirea dezvoltării resursei umane în sectorul agricol. **Sinergia cu alte măsuri din SDL:** Măsura M7.3A contribuie la prioritatea P3 - Promovarea organizării lanțului alimentar, inclusiv procesarea și comercializarea produselor agricole, a bunăstării animalelor și a gestionării riscurilor în agricultură împreună cu măsura M6.3A - Certificarea calității produselor în cadrul sistemelor de calitate

2. Valoarea adăugată a măsurii

Sprijinul acordat prin intermediul acestei măsuri va încuraja asocierea micilor producători și poate contribui la transformarea fermelor de dimensiuni mici în ferme comerciale. Valoarea adăugată a măsurii decurge din oferirea unor soluții optime micilor exploatații de a-și promova/comercializa producția în comun, de a depăși constrângerile cauzate de dimensiunea redusă a exploatațiilor. Asocierea poate contribui la creșterea gradului de competitivitate în domeniul agroalimentar prin aprovizionarea piețelor locale într-un mod ritmic, fără goluri în lanțul de aprovizionare, asigurându-se livrarea unor produse calitative adaptate cerințelor consumatorilor.

3. Trimiteri la alte acte legislative

Legislație Națională

Ordonanța nr. 37/2005 privind recunoașterea și funcționarea grupurilor și organizațiilor de producători, pentru comercializarea produselor agricole și silvice aprobată cu modificări și completări prin Legea nr. 338/2005, cu completările și modificările ulterioare.

4. Beneficiari direcți/indirecți (grup țintă)

Grupurile de producători din sectorul agricol aflate pe teritoriul GAL Suceava Sud - Est, care se încadrează în definiția IMM-urilor și care au fost recunoscute oficial de către autoritatea competentă înainte de solicitarea sprijinului.

5. Tip de sprijin

- Sprijin forfetar, degresiv, plătit în transe anuale, pentru o perioadă care nu poate depăși cinci ani de la data la care grupul de producători a fost recunoscut, acordat în baza unui plan de afaceri.

6. Tipuri de acțiuni eligibile și neeligibile

În stabilirea tipurilor de acțiuni eligibile și neeligibile, s-a ținut cont de următoarele:

- art. 65 din Reg. (UE) nr. 1303/2013;
- art. 69(3) din Reg. (UE) nr. 1303/2013;
- art. 45 din Reg. (UE) nr. 1305/2013;
- art. 13 din Reg. (UE) nr. 807/2014;
- prevederile din PNDR - cap. 8.1 și fișa tehnică a sub-măsurii 19.2;
- aspectele privind demarcarea și complementaritatea operațiunilor;
- respectarea schemei de ajutor de minimis (dacă este cazul).

Acțiuni eligibile:

Cheltuielile eligibile sunt cele rezultate din înființarea și funcționarea grupurilor de producători din sectorul agricol, prevăzute în planul de afaceri necesare pentru atingerea obiectivelor propuse

Acțiuni neeligibile:

Nu vor fi eligibile în cadrul acestei măsuri cheltuielile pentru fuzionarea grupurilor de producători existente.

7. Condiții de eligibilitate

- Investiția trebuie să se realizeze în teritoriul GAL Suceava Sud-Est
- Solicitantul trebuie să se încadreze în categoria beneficiarilor eligibili;
- Solicitantul prezintă un plan de afaceri care trebuie să detalieze activitățile planificate ale grupului în raport cu una sau mai multe dintre categoriile enumerate mai jos (art. 27 (1) R 1305/2013):

1. adaptarea producției și produselor producătorilor care sunt membri ai acestor grupuri la cerințele pieței;
2. introducerea în comun a produselor pe piață, inclusiv pregătirea pentru vânzare, centralizarea vânzărilor și aprovizionarea cumpărătorilor en gros;
3. stabilirea unor norme comune privind informarea asupra producției, acordând o atenție deosebită recoltării și disponibilității; și
4. alte activități care pot fi desfășurate de către grupurile de producători, cum ar fi dezvoltarea competențelor în materie de exploatare și de comercializare, precum și organizarea și facilitarea proceselor de inovare.

-

- În cazul sectorului pomicol, vor fi luate în considerare pentru sprijin speciile eligibile și suprafețele incluse în Anexa din Cadrul Național de Implementare aferentă STP, exceptând cultura de căpșuni în sere și solarii și pepinierele. Se acceptă finanțarea altor specii care nu sunt cuprinse în Anexă, în baza unei analize locale a unui institut certificat care să ateste potențialul speciei respective într-o anumită zonă.
- Investiția trebuie să demonstreze necesitatea, oportunitatea și potențialul economic al acesteia.

8. Criterii de selecție

Criteriile de selecție vor fi stabilite pe baza următoarelor principii

- Principiul cooperării
- Principiul reprezentativității grupurilor (numărul de membri);
- Principiul calității produselor (grupurile care produc, depozitează și comercializează produse ecologice, tradiționale sau produse care participă la scheme de calitate europene).

- Principiul asocierii exploatațiilor de mici dimensiuni
- Principiul prioritizării la finanțare a proiectelor grupurilor de producători din sectorul agricol în cadrul cărora se identifică beneficiari ai finanțării prin măsura M4.1C - Sprijinirea dezvoltării resursei umane în sectorul agricol

9. Sume (aplicabile) și rata sprijinului

Sprijinul public nerambursabil este de 5.437,90 euro.

Ajutorul public acordat în cadrul acestei măsuri este de 100% din totalul cheltuielilor eligibile. Sprijinul acordat este 100% public și nu poate să depășească anual 10% din valoarea producției comercializate în primii 5 ani și 100.000 euro/an.

Sprijinul se va acorda astfel:

Anul I - 10%

Anul II - 8%

Anul III - 6%

Anul IV - 5%

Anul V - 4%

Sprijinul se plătește sub forma unui ajutor forfetar degresiv, în tranșe anuale, pe o perioadă care nu poate depăși cinci ani de la data la care grupul de producători a fost recunoscut. Sprijinul se calculează pe baza producției comercializate anual prin intermediul grupului. În primul an, se poate plăti grupului de producători un sprijin calculat pe baza valorii medii anuale a producției comercializate de membrii acestuia, în ultimii trei ani înainte de aderarea la grup, excluzând valorile maximă și minimă. Ultima rată se va plăti numai după ce s-a verificat dacă planul de afaceri a fost implementat corect. În cazul nerespectării planului de afaceri, se recuperează sprijinul, proporțional cu obiectivele realizate.

10. Indicatori de monitorizare

Numărul de exploatații agricole care primesc sprijin pentru participarea la grupuri/organizații de producători - minim 2

Indicatori suplimentari:

Cheltuiala publică totală- 5.437,90 euro.

CAPITOLUL VI

DESCRIEREA COMPLEMENTARITĂȚII ȘI/SAU CONTRIBUȚIEI LA OBIECTIVELE ALTOR STRATEGII RELEVANTE (NAȚIONALE, SECTORIALE, REGIONALE, JUDEȚENE ETC.)

Complementaritatea măsurilor cuprinse în STRATEGIA DE DEZVOLTARE LOCALĂ A GRUPULUI DE ACȚIUNE LOCALĂ SUCEAVA SUD-EST cu strategii relevante (la nivel național, sectorial, regional, județean) este prezentată astfel:

- Strategia de dezvoltare rurală a României 2014-2020** - are la bază trei obiective strategice pe termen lung, care se aliniază Strategiei Europa 2020 și obiectivelor politicii agricole comune, punând accent pe dezvoltarea unei economii

inteligente, sustenabile și favorabile incluziunii. Măsurile propuse în cadrul strategiei de dezvoltare a teritoriului Suceava Sud-Est sunt complementare cu obiectivele menționate deoarece contribuie la creșterea competitivității activităților agricole din teritoriu și la dezvoltarea durabilă a prin sprijinirea investițiilor de bază la scară mică și activități non agricole, prin crearea de condiții în vederea creării de noi locuri de muncă și identificarea unor soluții locale creative pentru problemele existente.

b. Strategia de Dezvoltare Regională Nord Est 2014-2020

Principalele priorități ale strategiei sunt:

- Îmbunătățirea capitalului uman prin aplicarea de măsuri orientate către creșterea ocupării, accesului la educație, instruire și sănătate, promovarea incluziunii sociale;
- Dezvoltarea unei infrastructuri moderne care să asigure creșterea accesibilității, conectivității și atractivității regiunii;
- Sprijinirea unei economii competitive și a dezvoltării locale;
- Optimizarea utilizării și protejarea resurselor și patrimoniului natural.

Măsurile propuse în cadrul SDL Suceava Sud-Est contribuie la creșterea accesului populației la servicii calitative și la creșterea competitivității economice, contribuind astfel la îmbunătățirea condițiilor de viață și la dezvoltarea sustenabilă la nivel local și regional.

c. Strategia de dezvoltare economică și socială a județului Suceava, perioada 2011-2020-obiectivul general al strategiei constă în dezvoltarea durabilă a județului Suceava, prin valorificarea potențialului existent, diversificarea și extinderea activităților economico sociale, în vederea creșterii nivelului de trai al locuitorilor. Astfel, aceasta își propune: să stimuleze competitivitatea agriculturii, să garanteze o gestionare durabilă a resurselor naturale și combaterea schimbărilor climatice precum și să favorizeze dezvoltarea teritorială echilibrată a economiilor și comunităților rurale, inclusiv crearea și menținerea de locuri de muncă¹⁰

Direcțiile de dezvoltare propuse în cadrul Strategiei de Dezvoltare economică și socială a județului Suceava, perioada 2011-2020 pun accent pe:

- a) Infrastructura, amenajarea teritoriului, protecția mediului și silvicultura¹¹
- b) Mediul de afaceri¹²
- c) Educație, tineret și sport¹³
- d) Ocuparea, protecția socială și sănătatea¹⁴
- e) Dezvoltare rurală¹⁵
- f) Turismul¹⁶
- g) Reforma administrației publice¹⁷
- h) Cultură și culte¹⁸

Măsurile propuse în cadrul SDL-ului Asociației Grupului de Acțiune Locală sunt complementare cu următoarele obiective specifice ale Strategiei de Dezvoltare economică a județului Suceava și vor contribui la dezvoltarea teritoriului rural în mod particular și al județului în mod general: dezvoltarea echilibrată a infrastructurii, coordonată cu implementarea sistemelor adecvate de management al capitalului natural și de prevenire și gestionare a riscurilor naturale; gestionarea eco-eficientă a consumului de resurse și valorificarea maximală a acestora prin promovarea unor practici de consum și producție care să permită o creștere economică sustenabilă pe termen lung și crearea de noi locuri de muncă; dezvoltarea sectorului educațional, promovarea educației formale și non-formale și a unui stil de viață sănătos, crearea condițiilor pentru o piață a muncii flexibilă, în care oferta de muncă este adaptată permanent cerințelor angajatorilor și promovarea accesului egal la servicii sociale și de sănătate de calitate; creșterea contribuției economiei rurale la dezvoltarea județului prin stimularea spiritului antreprenorial și valorificarea resurselor specifice spațiului rural; promovarea și valorificarea resurselor turistice ale județului Suceava; creșterea gradului de acces și utilizare a tehnologiilor informației și comunicării la nivelul județului Suceava; dezvoltarea infrastructurii culturale și valorificarea moștenirii culturale și istorice existente la nivelul județului Suceava; îmbunătățirea continuă a relațiilor internaționale și dezvoltarea parteneriatelor intra- și inter-regionale.

d. Strategia Națională pentru Dezvoltarea Durabilă a României. Orizonturi 2013-2020-2030- pune accentul pe promovarea principiului educației permanente prin învățarea pe tot parcursul vieții, fiind o prioritate importantă la nivel național și local pentru teritoriul acoperit de GAL Suceava Sud-Est care prin intermediul măsurilor propuse în SDL va contribui la sprijinirea dezvoltării resurselor umane din sectorul agricol¹⁹. O altă prioritate identificată în cadrul strategiei care este complementară cu SDL GAL Suceava Sud-Est este Dezvoltarea rurală, agricultura, silvicultura și pescuitul, obiectivele principale ale strategiei la a căror atingere contribuie și SDL Gal Suceava Sud-Est prin măsurile propuse sunt: dezvoltarea competitivității sectoarelor agricole, forestier și de pescuit bazat pe cunoaștere și inițiativă privată²⁰; reducerea populației ocupate în agricultură în corelare cu crearea de exploatații viabile²¹; reducerea gradului de fragmentare a suprafeței agricole și stimularea concentrării fermelor de mici dimensiuni²²; menținerea calității și diversității spațiului rural și forestier, urmărind echilibrul între activitățile umane și conservarea resurselor naturale.

e. Strategia Europa 2020 - O strategie europeană pentru o creștere inteligentă, durabilă și favorabilă incluziunii - se fundamentează pe trei priorități tematice, care se întrepătrund și se condiționează reciproc:

1. creștere economică inteligentă: dezvoltarea unei economii bazate pe cunoaștere și inovare;
2. creștere economică durabilă: promovarea unei economii mai eficiente din punctul de vedere al utilizării resurselor, mai ecologice și mai competitive;

3. creștere economică favorabilă incluziunii: promovarea unei economii cu o rată ridicată a ocupării forței de muncă, în măsură să asigure coeziunea economică, socială și teritorială²³.

Prioritățile politice Europa 2020, includ obiectivul de a realiza o economie competitivă bazată pe cunoaștere și inovare și obiectivul de a promova o economie cu o rată ridicată a ocupării forței de muncă, prin care să se asigure coeziunea socială și teritorială. Prin urmare, politica în domeniul calității produselor agricole ar trebui să ofere producătorilor instrumentele corespunzătoare de identificare și promovare a acelor produse ale lor care au caracteristici specifice, protejând în același timp producătorii respectivi împotriva practicilor neloiale. Măsurile ce vor fi implementate în cadrul teritoriului Suceava Sud-Est își propun abordarea de soluții inovative la probleme identificate în scopul promovării unei economii durabile și cu o rată ridicată a ocupării forței de muncă.

f. Strategia națională de dezvoltare a serviciilor sociale aprobată prin HG nr. 1826 din 22 decembrie 2005 - are în vedere stabilirea liniilor directe și a unui cadru instituțional coerent în scopul de a crea un sistem unitar și comprehensiv de servicii sociale, capabil să asigure incluziunea socială a tuturor categoriilor vulnerabile, precum și să contribuie la creșterea calității vieții persoanei.²⁴ Printre obiectivele de îmbunătățire a infrastructurii sociale, strategia de dezvoltare a teritoriului Suceava Sud-Est va contribui la dezvoltarea serviciilor sociale, contribuind la crearea unui mediu propice²⁵.

g. Program Operațional Competitivitate - presupune creșterea investițiilor și stimularea activităților inovative, în scopul specializării inteligente și a creșterii valorii adăugate. În cadrul programului inovarea este văzută ca „transformarea”, aplicată în sectoarele de activitate economică, ce poate contribui la obținerea de rezultate valoroase. Strategia de Dezvoltare Locală a Grupului de Acțiune Locală Suceava Sud-Est, cuprinde măsuri cu caracter inovativ și valoare adăugată ce vor contribui la dezvoltarea teritoriului.

CAPITOLUL VII DESCRIEREA PLANULUI DE ACȚIUNE

La nivelul Grupului de Acțiune Locală Suceava Sud-Est, planul de acțiune va cuprinde următoarele activități:

✓ **Activitatea de informare-comunicare (animare)**

Activitatea de animare informare va avea loc pe întreaga perioadă de implementare a strategiei de dezvoltare locală (2016-2023) și va avea ca scop principal realizarea de acțiuni de informare cu privire la oportunitățile de dezvoltare ce survin în urmă accesării măsurilor propuse în cadrul apelurilor de selecție demarate de Grupul de Acțiune Locală Suceava Sud-Est și toate informațiile legate de beneficiari eligibili, criteriile de eligibilitate, beneficiari și modalitatea de evaluare, de implementare și de monitorizare a proiectelor. Tot în cadrul acestei activități se vor realiza și comunicate privind obiectivele

prevăzute în cadrul strategiei de dezvoltare locală. Activitatea va fi coordonată de animatorul din cadrul echipei de implementare a strategiei, informarea/comunicarea realizându-se la sediul GAL din Comuna Vadu Moldovei, diseminarea informațiilor realizându-se prin intermediul site-ului web și prin intermediul comunicatelor ce vor fi afișate la avizierele fiecărei unități teritorial administrative.

✓ **Lansarea și demararea apelurilor de selecție**

Acțiunea va cuprinde următoarele etape:

- Publicarea calendarului lansărilor de proiecte
- Pregătirea procedurilor de lucru
- Elaborarea documente pentru lansările de proiecte
- Lansarea apelului de proiecte
- Derularea apelurilor de selecție

Înainte de lansarea apelurilor de proiecte, se vor stabili criteriile și condițiile pe baza cărora proiectele vor fi selectate și propuse spre finanțare. Apelul de selecție va fi aprobat de către Consiliul Director al Grupului de Acțiune Locală Suceava Sud-Est, după care se va asigura diseminarea informației în teritoriu. Apelurile de selecție vor fi lansate pe plan local prin folosirea mijloacelor de informare mass-media, și publicarea la sediile comunelor membre a GAL, conform priorităților descrise în strategie. Apelurile de selecție vor conține minim următoarele informații: data publicării, locul și data limită de depunere a proiectelor, suma disponibilă și modul de obținere a documentelor în vederea pregătirii și depunerii proiectelor. În cadrul acestei activități vor fi implicați responsabilul administrativ, asistentul manager, responsabilul financiar și responsabilul tehnic.

✓ **Asigurarea sprijinului pentru depunerea proiectelor**

Asistentul manager din cadrul GAL va sta la dispoziția potențialilor beneficiari pentru clarificarea și soluționarea eventualelor neclarități cu privire la apelul de selecție ce a fost lansat.

✓ **Organizarea procesului de verificare și decizie asupra proiectelor depuse**

Activitatea va fi demarată odată cu înregistrarea cererilor de finanțare, continuă cu verificarea conformității proiectului, verificarea respectării criteriilor de eligibilitate și solicitarea de informații suplimentare în concordanță cu criteriile de eligibilitate și selecție. După finalizarea acestor etape se va realiza verificarea eligibilității, evaluarea tehnică și financiară a proiectelor și se vor întocmi rapoartele intermediare de selecție. În cazul în care beneficiarii au neclarități cu privire la modalitatea de evaluare a proiectelor, pot depune contestații, ce vor fi analizate și soluționate de către Comisia de soluționare a contestațiilor, urmând ca după publicarea raportului privind contestațiile primite să se întocmească și să se publice raportul final de selecție.

În cadrul acestei activități vor fi implicați: angajații din cadrul GAL(responsabil administrativ și asistentul manager) ce vor realiza verificarea conformității proiectelor; responsabilul financiar și responsabilul tehnic ce vor asigura elaborarea, datarea și semnarea fișelor de evaluare pentru proiectele depuse în cadrul GAL, întocmirea pe baza fișelor de verificare asumate și transmise de consultanții externi; consultanții externi ce vor asigura procesul de evaluare al proiectelor pentru partea tehnică, economică și pentru evaluarea proiectelor, Comitetul de Selecție și Comisia de Soluționare a contestațiilor.

✓ **Monitorizarea proiectelor**

Va presupune urmărirea respectării planului de acțiuni și a indicatorilor de monitorizare.

M1.6 B Dezvoltarea și modernizarea serviciilor sociale in vederea cresterii calitatii vietii, inclusiv pntru integrarea minoritatii locale in regiunea "Suceava Sud - Est" va fi lansata cu prioritate

Calendarul estimativ de activități- termenele de realizare a acțiunilor (semestrial):

Activitate	Semestre 2016- 2023														
	1	2	3	4	5	6	7	8	9	10	11	12	13	14	15
• Activitatea de informare-comunicare (animare)															
• Lansarea și demararea apelurilor de selecție															
M1.6B Dezvoltarea și modernizarea serviciilor sociale în vederea creșterii calității vieții, inclusiv pentru integrarea minorităților locale în regiunea "Suceava Sud Est "															
M2.6A Sprijin pentru crearea sau dezvoltarea de activități non agricole															
M3.6B Dezvoltarea, modernizarea și extinderea infrastructurii pentru populația din regiunea Suceava Sud Est															
M4.1C Sprijinirea dezvoltării resursei umane în sectorul agricol															
M5.2A Dezvoltarea durabilă a sectorului agricol															
M6.3A Certificarea calității produselor în cadrul sistemelor de															

calitate																		
M7.3A Promovarea formelor asociative de producători în agricultură																		
• Asigurarea sprijinului pentru depunerea proiectelor																		
• Organizarea procesului de verificare și decizie asupra proiectelor depuse																		
• Monitorizarea proiectelor																		

Responsabili pentru implementarea acțiunilor (personal angajat/servicii externalizate/parteneri)

Pentru desfășurarea și implementarea acțiunilor de la nivelul Grupului de Acțiune Locală se vor angaja un responsabil administrativ/manager de proiect, un responsabil financiar, un responsabil tehnic, un asistent manager de proiect și un animator. Pentru procesul de evaluare se prevede apelarea la consultanți externi pentru partea tehnică , economică și pentru evaluarea proiectelor, iar pentru verificarea conformității și eligibilității proiectelor vor fi angrenați angajații GAL.

Activităților personalului Grupului de Acțiune Locală vor consta în:

- ✓ Responsabil administrativ/managerul de proiect - va urmări ca implementarea strategiei de dezvoltare locală să se realizeze prin atingerea indicatorilor și rezultatelor propuse în cadrul SDL;
- ✓ Responsabil financiar- va fi responsabil de supraveghere și de gestionarea operațiunilor financiar contabile din cadrul GAL Suceava Sud-Est;
- ✓ Responsabil tehnic - va fi responsabil de asigurarea cadrului optim pentru desfășurarea tuturor etapelor tehnice din procesul de implementare a strategiei de dezvoltare locală;
- ✓ Responsabil cu activitățile de monitorizare- contribui la monitorizarea tuturor activităților prin verificarea respectării indicatorilor;
- ✓ Asistent manager - asigură legătura între membrii grupului de acțiune locală, echipa de implementare, echipa de proiect și societatea civilă;
- ✓ Animator - se va ocupa în mod activ de dezvoltare rurală de la nivelul teritoriului Grupului de Acțiune Locală Suceava Sud-Est în vederea animării și promovării strategiei de dezvoltare locală și a teritoriului;
- ✓ Consultanți externi- vor fi contractați în vederea evaluării proiectelor.

Responsabilii de implementarea acțiunilor prevăzute în cadrul strategiei vor respecta planul de acțiuni și indicatorii propuși în cadrul SDL, iar rezultatele obținute vor fi

consemnate în rapoarte de progres detaliate privind modul de implementare și evoluția planului de acțiune.

Resurse financiare și materiale necesare pentru desfășurarea acțiunilor propuse

Pentru desfășurarea activităților de funcționare și animare propuse în cadrul Grupului de Acțiune Locală Suceava Sud-Est, se vor avea în vedere resursele financiare rezultate în urma stabilirii cuantumului de 20%, rezultând din valoarea alocată componentei A 127.221 euro. Resursele financiare pentru activitățile de funcționare și animare se completează prin cotizațiile anuale plătite de membrii sectorului public, cotizații ce vor fi stabilite anual prin Hotărârea Adunării Generale. Resursele financiare vor fi gestionate de președintele Grupului de Acțiune Locală sau de un împuternicit pentru gestionarea contului și a resurselor financiare, desemnat de Adunarea Generală, resursele fiind utilizate pentru plata salariilor personalului propriu, achiziționare birotică, deconturi combustibil, achiziționarea echipamentelor, plata cheltuielilor legate de telefonie, internet, desfășurarea cheltuielilor de animare/promovare, plata experților externi.

Grupul de Acțiune Locală Suceava Sud-Est va avea sediul în comuna Vadu Moldovei în cadrul primăriei, modalitatea juridică de deținere a spațiului va fi reglementată prin intermediul unui contract de comodat. Spațiul cu destinația sediu GAL cuprinde o sală de ședințe ce va fi destinată organizării de întâlniri cu partenerii de la nivelul teritoriului, care va fi dotată și organizată astfel încât să funcționeze ca birou pentru angajați din cadrul Grupului de Acțiune Locală Suceava Sud-Est. În ceea ce privește resursele materiale, dotările și echipamentele IT din cadrul biroului vor consta în:

1. mobilier birou;
2. echipamente IT: calculator, imprimantă conectate la rețeaua de internet și telefon.

Dotările și echipamentele vor fi puse la dispoziție de comuna Vadu Moldovei, urmând a fi îmbunătățite sau suplimentate în funcție de necesități, modalitatea juridică de deținere fiind justificată prin intermediul unui contract de comodat sau prin intermediul unui contract de folosință cu titlu gratuit sau de închiriere.

CAPITOLUL VIII

DESCRIEREA PROCESULUI DE IMPLICARE A COMUNITĂȚILOR LOCALE ÎN ELABORAREA STRATEGIEI

Pentru fundamentarea strategiei de dezvoltare locală a regiunii Suceava Sud Est s-au organizat o serie de activități la nivelul teritoriului. S-au desfășurat activități de comunicare și de informare în scopul implicării comunității în elaborarea Strategiei de Dezvoltare Locală. Astfel, obiectivul principal al acțiunilor de informare și promovare l-a reprezentat diagnosticarea teritoriului și conștientizarea opiniei publice în legătură cu beneficiile pe care le poate avea implementarea strategiei de dezvoltare în teritoriului Suceava Sud-Est. Diagnosticarea teritoriului a fost necesară pentru stabilirea unor măsuri concrete și coerente de dezvoltare a regiunii Suceava Sud Est, prin implicarea tuturor actorilor locali. S-a urmărit astfel utilizarea optimă a potențialului și resurselor existente care să asigure într-o fază următoare premisele favorabile pentru fundamentarea unui

cadru și a unor mecanisme eficiente de atragere a fondurilor care să contribuie la o creștere economică accentuată la nivelul teritoriului.

În elaborarea strategiei s-a pornit de la informațiile colectate din teritoriu și sunt guvernate de opinia unanimă că problema majoră a comunelor este creșterea calității vieții atât din perspectiva serviciilor de bază cât și din punct de vedere al vieții economice de la nivelul teritoriului. Pe baza discuțiilor realizate cu partenerii și a acțiunilor de animare la nivelul fiecărei UAT din cadrul teritoriului s-a conturat analiza diagnostic și analiza SWOT a teritoriului, cuantificate în măsuri prioritare pentru dezvoltarea teritoriului Grupului de Acțiune Locală Suceava Sud-Est.

Pentru elaborarea strategiei de dezvoltare locală a regiunii Suceava Sud Est, activitățile prin care comunitatea locală a fost implicată în elaborarea SDL au constat în cinci activități de animare la nivelul fiecărei UAT membră în cadrul teritoriului GAL Suceava Sud Est și în 3 întâlniri ale partenerilor la nivelul teritoriului. Întâlnirile realizate în cadrul fiecărei comune membre GAL sunt conform tabel:

UAT	Data desfășurării activității	Număr de participanți
Comuna Boroaia	01.02.2016	20
Comuna Drăgușeni	08.02.2016	20
Comuna Dolhești	12.02.2016	20
Comuna Forăști	15.02.2016	14
Comuna Vadu Moldovei	17.02.2016	20

Cele 3 întâlniri ale partenerilor de la nivelul teritoriului au avut loc la viitorul sediu al Asociației, în comuna Vadu Moldovei, după următorul program:

Întâlnire	Data desfășurării activității	Număr de participanți
Întâlnire nr. 1	04.02.2016	30
Întâlnire nr. 2	22.02.2016	30
Întâlnire nr. 3	11.03.2016	30

Întâlnirile de la nivelul teritoriului au avut drept scop identificarea problemelor cu care se confruntă fiecare unitate teritorial administrativă, dar și a potențialului de dezvoltare a acestora.

În urma realizării activităților au fost evidențiate o serie de necesități, cum ar fi:

- ✓ Dezvoltarea sectorului agricol și sprijinirea tinerilor fermieri pentru a dezvolta activități agricole profitabile;
- ✓ Dezvoltarea unor activități productive care să valorifice potențialul local: cereale, plante de nutreț, legume;
- ✓ Încurajarea înființării grupurilor de producători din sectorul agricol în vederea obținerii de produse de calitate;
- ✓ Folosirea forței de muncă locale în scopul evitării fenomenului de depopulare a micro-regiunii;
- ✓ Creșterea accesului către tehnologii în sectorul agricol și neagricole;
- ✓ Dezvoltarea durabilă a economiei rurale prin încurajarea activităților non-agricole, în scopul creșterii numărului de locuri de muncă și a veniturilor adiționale;

- ✓ Creșterea investițiilor în sectorul neagricol;
- ✓ Sprijinirea resurselor umane prin facilitarea accesului către cursuri de formare;
- ✓ Intervenții concrete în spațiul rural pentru asigurarea unui standard de viață corespunzător și consolidarea specificității rurale;
- ✓ Modernizarea și dezvoltarea bazei materiale aferente sectorului educațional, sanitar și social;
- ✓ Modernizarea infrastructurii de bază;
- ✓ Sprijinirea și integrarea minorităților în societate;
- ✓ Înființarea, amenajarea spațiilor publice de recreere pentru populația rurală (spații de joacă pentru copii, spații verzi, spații de recreere);
- ✓ Promovarea potențialului turistic în scopul creșterii atractivității zonei ca destinație turistică;
- ✓ Sprijinirea și dezvoltarea turismului rural și agroturismului;
- ✓ Creșterea gradului de atractivitate a zonei;
- ✓ Restaurarea, consolidarea și conservarea obiectivelor de patrimoniu cultural și natural din spațiul rural.

Întâlnirile partenerilor la nivelul teritoriului au avut drept scop analiza localităților cuprinse în teritoriu, stabilirea potențialului fiecărei comune, probleme întâmpinate de-a lungul anilor în ceea ce privește dezvoltarea, precum și stabilirea priorităților de dezvoltare a regiunii.

Prin intermediul acțiunilor desfășurate s-a urmărit și creșterea gradului de informare și dezvoltarea spiritului de inițiativă al cetățenilor, obținerea unei analize obiective a teritoriului, stabilirea potențialului de dezvoltare a fiecărei comune membre și obținerea de date necesare pentru elaborarea strategiei. Practic Strategia de Dezvoltare Locală reprezintă viziunea comunității locale în dezvoltare teritoriului, aceasta conturându-se printr-o abordare de jos în sus, plecând de la nevoile populației și continuând cu identificarea posibilităților de dezvoltare.

Atât în etapa de animare, cât și în etapa de elaborare a Strategiei de Dezvoltare Locală s-a pus accentul pe asigurarea promovării egalității dintre bărbați și femei și a integrării de gen, cât și prevenirea oricărei discriminări pe criterii de sex, origine rasială sau etnică, religie sau convingeri, handicap, vârstă sau orientare sexuală.

CAPITOLUL IX

ORGANIZAREA VIITORULUI GAL - DESCRIEREA MECANISMELOR DE GESTIONARE, MONITORIZARE, EVALUARE ȘI CONTROL A STRATEGIEI

Mecanismele de gestionare, monitorizare, evaluare și control a strategiei au drept scop atât aprecierea gradului de realizare a activităților propuse, cât și fundamentarea eventualelor revizui. Aceste activități vor fi realizate în permanență și vor consta în verificarea implementării activităților și programelor realizate, corelarea rezultatelor cu obiectivele propuse, colectarea datelor necesare pentru baza de date a indicatorilor de monitorizare și evaluare. Gestionarea, monitorizarea, evaluarea și controlul strategiei

reprezintă instrumente ale planificării strategice, ce constau în aprecierea modului în care obiectivele și activitățile au fost atinse în perioada de implementare, în analiza rezultatelor și în identificarea riscurilor.

Pentru a urmări gradul de îndeplinire a obiectivelor stabilite în cadrul Strategiei de Dezvoltare Locală a Asociației Suceava Sud Est este necesară o gestionare, monitorizare și evaluare permanentă a rezultatelor activităților întreprinse.

Cele patru mecanisme (gestionare, monitorizare, evaluare, control) au rolul de a crea un dispozitiv clar și riguros de organizare prin care să permită colectarea sistematică a datelor și stabilirea unui sistem de verificare a respectării prevederilor strategiei.

Gestionarea modului de implementare a proiectelor se va realiza intern în cadrul GAL, urmând ca evaluarea proiectelor să pună accent pe atingerea indicatorilor, întreaga activitate fiind consemnată în rapoarte de monitorizare, controlul modului de implementare fiind realizat atât la nivel intern cât și la nivel extern.

În cadrul Grupului de Acțiune Locală Suceava Sud-Est va exista o echipă ce se va ocupa de gestionarea, monitorizarea, evaluarea și controlul strategiei, în conformitate cu art. 34 din Regulamentul (UE) NR. 1303/2013.

Mecanismul de monitorizare și evaluare constă într-o serie de instrumente și metode a căror aplicare furnizează date cu privire la modul în care Strategia a fost implementată. Monitorizarea și evaluarea reprezintă activități care se desfășoară în timpul și după implementarea Strategiei de Dezvoltare locală, urmărindu-se stabilirea gradului de realizare a obiectivelor din Planul de Acțiune.

Monitorizarea strategiei se va realiza în scopul de a depista problemele și de a lua deciziile necesare pentru contracararea acestora, de a executa din punct de vedere operativ și corect resursele avute la dispoziție, de a facilita coordonarea între activități, de a urmări modul de implementare.

Monitorizarea prevede un dispozitiv riguros și transparent de vizualizare a modului în care are loc gestionarea financiară a implementării fiecărui proiect și a strategiei de dezvoltare locală a regiunii Suceava Sud Est, care permite colectarea sistematică și structurarea datelor cu privire la activitățile desfășurate. Va exista o monitorizare a fiecărui proiect și o monitorizare la nivelul implementării SDL Suceava Sud Est.

Evaluarea SDL se va realiza prin verificarea atingerii obiectivelor stabilite în graficul de timp prevăzut și în alocarea financiară atribuită. Evaluarea îndeplinirii obiectivelor strategiei se va realiza prin evaluarea implementării fiecărui proiect. De urmărirea implementării fiecărui proiect în parte, din partea Asociației se va ocupa animatorul angajat și asistent managerul, pe baza evaluărilor transmise de fiecare beneficiar în parte. Evaluarea modului de implementare a SDL se va realiza de către angajații asociației coordonați de responsabilul administrative (manager). Evaluarea proiectelor se va realiza pe baza unor indicatori de rezultat și de monitorizare. Rezultate obținute ca urmare a activității de evaluare vor fi prezentate și supuse aprobării conducerii GAL.

Modalitatea de evaluare a SDL va fi detaliată în cadrul unui Plan de evaluare întocmit la nivelul Asociației.

Controlul va consta într-un sistem de verificare a planificării legate de implementarea proiectelor și a SDL Suceava Sud Est. Se vor efectua inclusive verificări pe teren și se va consemna în rapoarte concluziile în urma verificărilor. Controlul

implementării strategiei va fi realizat de către organele de conducere ale Asociației și ulterior de către Agenția pentru Finanțarea Investițiilor Rurale.

Resurse Umane: Echipa de implementare a strategiei de dezvoltare locală va avea următoarea componență:

1. Responsabil administrativ/managerul de proiect - va urmări ca implementarea strategiei de dezvoltare locală să se realizeze prin atingerea indicatorilor și rezultatelor propuse în cadrul SDL;
2. Responsabil financiar- va fi responsabil de supraveghiere și de gestionarea operațiunilor financiar contabile din cadrul GAL Suceava Sud-Est;
3. Responsabil tehnic - va fi responsabil de asigurarea cadrului optim pentru desfășurarea tuturor etapelor tehnice din procesul de implementare a strategiei de dezvoltare locală;
4. Responsabil cu activitățile de monitorizare- contribui la monitorizarea tuturor activităților prin verificarea respectării indicatorilor;
5. Asistent manager - asigură legătura între membrii grupului de acțiune locală, echipa de implementare, echipa de proiect și societatea civilă;
6. Animator - se va ocupa în mod activ de dezvoltare rurală de la nivelul teritoriului Grupului de Acțiune Locală Suceava Sud-Est în vederea animării și promovării strategiei de dezvoltare locală și a teritoriului;
7. Consulanți externi- vor fi contractați în vederea evaluării proiectelor din punct de vedere tehnic și financiar.

Atât responsabilitățile cât și îndatoririle angajaților cu funcții în implementarea, gestionarea, monitorizarea și evaluarea SDL se regăsesc în Fișele de post prevăzute în Anexa nr. 8.

Organigrama personalului propriu al Grupului de Acțiune Locală Suceava Sud Est care se va ocupa de implementarea și monitorizarea SDL:

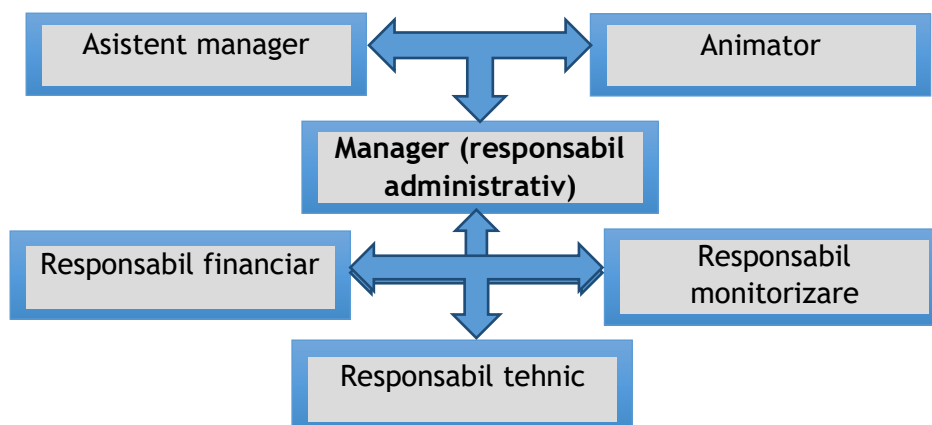

Organigrama Grupului de Acțiune Locală Suceava Sud Est

În cadrul Grupului de Acțiune Locală Suceava Sud-Est, se vor realiza următoarele activități:

- Activități de informare-comunicare (animare);
- Lansarea și demararea apelurilor de selecție;
- Asigurarea sprijinului pentru demararea proiectelor;
- Asigurarea procesului de verificare și decizie asupra proiectelor depuse;

- Monitorizarea proiectelor.

Angajările din cadrul GAL se vor realiza în concordantă cu respectarea Codului Muncii și a legislației privind conflictul de muncă, în baza unui Contract Individual de Muncă pentru minim 4 ore. Având în vedere că funcțiile de management, monitorizare/evaluare, execuție vor fi îndeplinite cu resursele umane proprii ale Asociației (6 persoane) , se respectă criteriul de selecție CS 4.3 Capacitatea de implementare a SDL (15 puncte).

Pe lângă personalul ce va fi angajat în cadrul GAL un rol important în implementarea, evaluarea, gestionarea, monitorizarea și controlul strategiei o au și comitetul de selecție, comisia de soluționare a contestațiilor și comitetul de monitorizare.

Selecția proiectelor va fi realizată de către un Comitet de Selecție, format din membri ai Grupului de Acțiune Locală Suceava Sud-Est, în cadrul procesului de selecție aplicându-se regula „dubului cворum”, respectiv pentru validarea voturilor, este necesar ca în momentul selecției să fie prezenți cel puțin 50% din parteneri, din care peste 50% să fie din mediul privat și societatea civilă.

Comisia de soluționare a contestațiilor are rolul de a soluționa contestațiile primite în urma publicării rapoartelor de selecție. Atât membrii Comitetului de Selecție, ai Comisiei de Soluționare a Contestațiilor și ai Comitetului de Monitorizare cât și supleanții vor fi stabiliți de către organele de decizie (Adunarea Generală a Asociației și Consiliul Director).

După aprobarea Strategiei de Dezvoltare Locală a Asociației Suceava Sud Est se va adopta Regulamentul de Organizare și funcționare a grupului de implementare, monitorizare, gestionare și evaluare ce va include în mod obligatoriu sarcinile în conformitate cu Regulamentul (UE) nr. 1303/2013, art. 34 ce prevede:

8. consolidarea capacității actorilor locali relevanți de a dezvolta și implementa operațiunile, inclusiv promovarea capacităților lor de management al proiectelor;
9. conceperea unei proceduri de selecție nediscriminatorii și transparente și a unor criterii obiective în ceea ce privește selectarea operațiunilor, care să evite conflictele de interese, care garantează că cel puțin 51% din voturile privind deciziile de selecție sunt exprimate de parteneri care nu au statutul de autorități publice și permite selecția prin procedură scrisă;
10. asigurarea, cu ocazia selecționării operațiunilor, a coerenței cu strategia de dezvoltare locală plasată sub responsabilitatea comunității, prin acordarea de prioritate operațiunilor în funcție de contribuția adusă la atingerea obiectivelor și țintelor strategiei;
11. pregătirea și publicarea de cereri de propuneri sau a unei proceduri permanente de depunere de proiecte, inclusiv definirea criteriilor de selecție;
12. primirea și evaluarea cererilor de finanțare;
13. primirea și verificarea conformității cererilor de plată depuse;

14. selectarea operațiunilor, stabilirea cuantumului contribuției și prezentarea propunerilor către organismul responsabil pentru verificarea finală a eligibilității înainte de aprobare;
15. monitorizarea implementării strategiei de dezvoltare locală plasate sub responsabilitatea comunității și a operațiunilor sprijinite și efectuarea de activități specifice de evaluare în legătură cu strategia respectivă.

Comitetul de Monitorizare va avea următoarele responsabilități:

- Analiza criteriilor de selectare a operațiunilor finanțate, precum și revizuirea acestora în funcție de nevoile programării;
- Evaluarea periodică a progreselor înregistrate pentru realizarea obiectivelor specifice ale Strategiei de Dezvoltare Locală;
- Examinarea rezultatelor implementării fiecărei măsuri/axe și monitorizarea calității implementării Strategiei de Dezvoltare Locală;
- Analiza și aprobarea Raportului anual de progres și a rapoartele de evaluare intermediare;
- Elaborarea recomandărilor și propunerilor în vederea îmbunătățirii impactului Strategiei de Dezvoltare Locală.

Indicatori de rezultat și de monitorizare ce se vor avea în vedere pentru evaluarea gradului de implementare a strategiei se prezintă astfel:

Obiectiv de dezvoltare rurală: iii) Obținerea unei dezvoltări teritoriale echilibrate a economiilor și comunităților rurale, inclusiv crearea și menținerea de locuri de muncă		
<i>P6 - Promovarea incluziunii sociale, a reducerii sărăciei și a dezvoltării economice în zonele rurale</i>		
Măsura	Indicatori de impact	Indicatori de rezultat
M1.6B) Dezvoltarea și modernizarea serviciilor sociale în vederea creșterii calității vieții, inclusiv pentru integrarea minorităților locale în regiunea "Suceava Sud Est"	Înființarea centrelor de tip after school	Număr unități sociale înființate/modernizate - minim 2
	Înființarea/modernizarea și dotarea unui centru multifuncțional de zi în vederea sprijinirii minorităților etnice, a persoanelor vârstnice și a celor cu dizabilități	Număr proiecte ce prevăd acțiuni inovative - minim 2 Înființare centru comunitar pentru minorități - 1 Populația din categoria minorității rome , a persoanelor vârstnice și persoanelor cu dizabilități ce beneficiază de infrastructura comunitară- 100 Populația din categoria copiilor cu vârste între 5-9 ani ce beneficiază de infrastructura socială de tip after school- 150
M2.6A) Sprijin pentru crearea sau dezvoltarea de activități non agricole	Dezvoltarea și creșterea competitivității sectorului non agricol	Numărul de microîntreprinderi/întreprinderi mici sprijinite - minim 4 -fonduri FEADR
	Crearea de locuri de muncă	- Minim 1- fonduri EURI
	Investiții pentru dezvoltarea tursimului	Locuri de munca create- 8 (minim 2 locuri de muncă / proiect pe

	Investiții pentru dezvoltarea activităților meșteșugărești	<p>perioadă de 1 an sau mai mare de 1 an)-fonduri FEADR</p> <p>-minim 1 loc de muncă/proiect pe o perioadă de 1 an sau mai mare de 1 an- fonduri EURI</p> <p>Numărul de investiții în agroturism</p> <p>Numărul de investiții pentru dezvoltarea activităților meșteșugărești</p>
M3.6B) Dezvoltarea, modernizarea și extinderea infrastructurii pentru populația din regiunea Suceava Sud Est	Dezvoltarea și modernizarea infrastructurii educaționale	<p>Populație netă care beneficiază de servicii/infrastructură îmbunătățită: 9917 (minim 3 proiecte / populația minimă stabilă de la nivelul a trei localitati, conform Recensământului din 2011</p> <p>Număr de proiecte: minim 3</p> <p>Număr de unități de învățământ reabilite/modernizate/dotate</p> <p>Număr utilaje și echipamente pentru serviciul public achiziționate</p> <p>Număr de piețe agro alimentare create</p> <p>Număr cămine culturale reabilite, modernizate, dotate</p> <p>Suprafața spațiului public reabilitată/modernizată</p>
	Creșterea gradului de echipare a serviciilor publice	
	Dezvoltarea și modernizarea spațiului public în vederea asigurării condițiilor necesare pentru dezvoltarea durabilă a regiunii	
Obiectiv de dezvoltare rurală: i) Favorizarea competitivității agriculturii		
<i>P1 - Încurajarea transferului de cunoștințe și a inovării în agricultură, silvicultură și în zonele rurale</i>		
M4.1C) Sprijinirea dezvoltării resursei umane în sectorul agricol	Dezvoltarea abilităților manageriale, tehnice, economice pentru creșterea productivității exploatațiilor agricole	<p>Număr total al participanților instruiți: minim 30</p> <p>Numărul de programe de formare profesională: 1</p>
P2- Creșterea viabilității exploatațiilor și a competitivității tuturor tipurilor de agricultură în toate regiunile și promovarea tehnologiilor agricole inovatoare și a gestionării durabile a pădurilor		
M5.2A) Dezvoltarea durabilă a sectorului agricol	Dezvoltarea exploatațiilor agricole	<p>Numărul de exploatații agricole/pomicole sprijinite: 2</p> <p>Numărul de locuri de muncă create: 6 locuri (minim 3 locuri de muncă /proiect, pe o durată de 1 an sau mai mare de 1 an)</p>
P3- Promovarea organizării lanțului alimentar, inclusiv procesarea și comercializarea produselor agricole, a bunăstării animalelor și a gestionării riscurilor în agricultură		

M6.3A) Certificarea calității produselor în cadrul sistemelor de calitate	Crearea unor branduri locale cunoscute la nivel național	Numărul de exploatații agricole care primesc sprijin pentru participarea la sistemele de calitate, la piețele locale și la circuitele de aprovizionare scurte -minim 2 Numar produse certificate: minim 2
M7.3A) Promovarea formelor asociative de producători în agricultură	Încurajarea înființării grupurilor de producători în vederea creșterii adaptabilității la piață	Numărul de exploatații agricole care primesc sprijin pentru participarea la grupuri/organizații de producători: minim 2

CAPITOLUL X - PLANUL DE FINANȚARE AL STRATEGIEI

ANEXA 4 T - PLANUL DE FINANȚARE FEADR

Suprafață TERITORIU GAL (km ²)	Populație TERITORIU GAL (nr. locuitori)	VALOARE TOTALĂ SDL (19.2 + 19.4) (EURO)
263,86	18.957	1.617.001,66

Submăsura	PRIORITATE	MĂSURA	INTENSITATEA SPRIJINULUI	CONTRIBUȚIA PUBLICĂ NERAMBURSABILĂ/ MĂSURĂ (FEADR + BUGET NAȚIONAL) EURO			CONTRIBUȚIA PUBLICĂ NERAMBURSABILĂ/PRIO RITATE (FEADR + BUGET NAȚIONAL) EURO	VALOARE PROCENTUALĂ ² (%)
				Alocarea publică ACTUALĂ ¹	Alocarea publică TRANZIȚIE - FEADR	TOTAL ALOCARE FEADR		
19.2	6	M1.6B	100%	124.104,00		124.104,34	1.099.899,53	68,02%
		M2.6A	70%, 90%	326.099,30		326.099,30		
		M 3.6B	80%, 100%	534.443,23	115.252,66	649.695,89		
	1	M 4.1C	100%	10.368,45		10.638,45	10.368,45	0,64%
	2	M5.2A	50%, 90%	165.487,43		165.487,43	165.487,43	10,23%
	3	M6.3A	100%	3.343,20		3.343,20	8.781,10	0,54%
		M7.3A	100%	5.437,90		5.437,90		
TOTAL 19.2				1.169.283,85	115.252,66	1.284.536,51	1.284.536,51	
19.4	Cheltuieli de funcționare și animare ³			292.320,07	40.145,08	332.465,15		20%
TOTAL GENERAL - FEADR				1.617.001,66				

ANEXA 4 E - PLANUL DE FINANȚARE EURI

Suprafață TERITORIU GAL (km ²)	Populație TERITORIU GAL (nr. locuitori)	ALOCARE EURI (euro)
263,86	18.957	45.327,70

Submăsura	PRIORITATE	MĂSURA	INTENSITATEA SPRIJINULUI	CONTRIBUȚIA PUBLICĂ NERAMBURSABILĂ/ MĂSURĂ - EURI (euro)	CONTRIBUȚIA PUBLICĂ NERAMBURSABILĂ/ PRIORITATE - EURI (euro)
19.2	6				45.327,70
		M2.6A	70%,90%	45.327,70	
	1				
	2				
	3				
TOTAL GENERAL - EURI				45.327,70	

CAPITOLUL XI

PROCEDURA DE EVALUARE ȘI SELECȚIE A PROIECTELOR DEPUSE ÎN CADRUL SDL

Anunțul apelului de selecție se va publica cu minim 30 de zile calendaristice înainte de data limită de depunere a proiectelor astfel încât să li se acorde potențialilor beneficiari timpul necesar pregătirii și depunerii documentației.

Anunțul deschiderii apelului de selecție va fi publicat pe pagina web a Grupului de Acțiune Locală și afișat la sediul gal din incinta primăriei Vadu Moldovei și va cuprinde date cu privire la data lansării, data limită de depunere a proiectelor, locul și intervalul orar în care se pot depune proiectele, fonduri disponibile, alocarea maximă nerambursabilă per proiect.

Etapele procedurii de selecție cuprinde următoarele etape:

- Diseminarea informațiilor prin publicarea anunțului de lansarea a apelului de selecție la avizierul de la sediul GAL și de la sediul primăriilor din cadrul comunelor membre și pe pagina web a Asociației;
- Sprijinirea și informarea beneficiarilor care solicită informații cu privire la documentația ce urmează a fi depusă;
- Depunerea și înregistrarea proiectelor în registrul de proiecte;
- Verificarea conformității proiectelor de către angajații GAL (responsabilul administrativ și asistentul manager), punându-se accent pe respectarea cerințelor impuse de fiecare măsură în parte;
- Verificarea eligibilității și evaluarea tehnică și financiară, va fi realizată de către consultanți externi. În cadrul acestor activități vor implicați responsabilul financiar și responsabilul tehnic, ce vor asigura elaborarea, datarea și semnarea fișelor de evaluare pentru proiectele depuse în cadrul GAL, întocmite pe baza fișelor de verificare asumate și transmise de consultanții externi. Prestatorul își va asuma completarea fișelor de evaluare prin semnarea acestora și transmiterea prin proces verbal de recepție către evaluatorii angajați ai GAL. Aprobarea proiectelor ce au trecut de verificarea conformității și eligibilității de către Comitetul de Selecție. Comitetul de selecție va fi alcătuit din 7 membri, reprezentanți ai autorităților publice și reprezentanți ai sectorului privat și ai societății civile.

Selecția proiectelor se va efectua prin intermediul criteriilor de selecție prevăzute în cadrul Planului de Dezvoltare și în ghidurile specifice fiecărei măsuri.

Selecția proiectelor se face aplicând regula de „dublu cворum”, respectiv pentru validarea voturilor, este necesar ca în momentul selecției să fie prezenți cel puțin 50% din membrii Comitetului de Selecție din care peste 50% să fie din mediul privat și societatea civilă. În cazul în care unul dintre proiectele depuse pentru selecție aparține unuia dintre membrii Comitetului de Selecție, a Comisiei de Soluționare a Contestațiilor sau a unui angajat din cadrul GAL implicați în cadrul proiectelor sau afini ai acestora sau a unei entități juridice în care această persoană are implicații sau interese, în conformitatea cu legislația pentru evitarea conflictelor de interese, persoana în cauză nu va participa la procesul de verificare și nu are drept de vot și nu va participa la întâlnirea comitetului respectiv pentru sesiunea de selecție/contestație în cauză.

După definitivarea procesului de selecție se va publica la sediul asociației și pe adresa web a Grupului de Acțiune Locală Raportul de Selecție Intermediar ce va cuprinde proiectele eligibile însoțite de denumirea solicitantului, valoarea și punctajul obținut, proiectele

neeligibile, eligibile neselectate, proiectele retrase, raportul fiind semnat de către președintele GAL și de fiecare membru al Comitetului de Selecție. În cazul în care există nelămuriri în legătură cu raportul public se pot depune o contestație, ce va fi analizată și soluționată de Comitetul de Soluționare a Contestațiilor, termenul de depunere a contestațiilor fiind de 5 zile lucrătoare de la publicarea raportului de selecție intermediar, termenul de soluționare fiind de maxim 30 de zile lucrătoare.

Comitetul de Soluționare a Contestațiilor va avea următoarele îndatoriri:

- să analizeze rapoartele de contestații primite și să verifice concordanța lor cu documentele justificative transmise;
- să verifice rapoartele Comitetului de Selecție;
- să analizeze soluțiile propuse de expertul care a instrumentat contestația.

În urma analizei și soluționării contestațiilor primite se va publica un raport ce va cuprinde rezultatele contestațiilor, care va fi publicat la sediul și pe site-ul web al asociației, urmând apoi publicarea Raportul Final de Selecție care va cuprinde ierarhizarea în funcție de ordinea descrescătoare a punctajului de selecție.

Obligațiile membrilor Comitetului de Selecție și a Comisiei de Contestații sunt:

1. respectarea regulilor stabilite în cadrul Regulamentului intern de funcționare;
2. respectarea confidențialității și a imparțialității în adoptarea deciziilor;
3. de a se prezenta la ședințele programate ori de câte ori este nevoie.

Componența Comitetului de Selecție și a Comisiei de Soluționare a Contestațiilor va fi stabilită de organele de decizie (Adunarea Generală și Consiliul Director) și consemnată în Regulamentul Intern.

Componența Comitetului de Selecție este redată în tabelul următor:

PARTENERI PUBLICI 14,3%		
Partener	Funcția în CS	Tip/Observații
Comuna Boroaia	Președinte - membru cu drept de vot	
PARTENERI PRIVAȚI 57,1%		
Partener	Funcția în CS	Tip/Observații
SC Diga SRL	Vicepreședinte - membru cu drept de vot	
PFA Avramia Marieta	Membru cu drept de vot	
SC Iuli - Miha SRL	Membru cu drept de vot	
Burlacu I. Constantin I.I.	Membru cu drept de vot	
SOCIETATEA CIVILĂ 28,6%		
Partener	Funcția în CS	Tip/Observații
Asociația crescătorilor de animale din comuna Vadu Moldovei	Secretar - membru cu drept de vot	
Asociația crescătorilor de animale Pășunea Verde Forăști	Membru cu drept de vot	
PERSOANE FIZICE RELEVANTE (MAXIMUM 5%) 0%		
Partener	Funcția în CS	Tip/Observații

Componența Comitetului de Selecție este completată cu următorii membri supleanți:

1. Comuna Dolhești, membru supleant președinte - membru cu drept de vot

2. Asociația de părinți Oniceni-Manolea, membru supleant secretar -membru cu drept de vot
3. Comunitatea rușilor lipoveni din România, membru supleant pentru membru cu drept de vot
4. SC Hârgău Prod Com SRL, membru supleant pentru membru cu drept de vot
5. PF Anton Costică, membru supleant pentru membru cu drept de vot
6. SC Timcost SRL, membru supleant pentru membru cu drept de vot
7. SC COVEX SRL- membru supleant pentru membru cu drept de vot

CAPITOLUL XII: DESCRIEREA MECANISMELOR DE EVITARE A POSIBILELOR CONFLICTE DE INTERESE CONFORM LEGISLAȚIEI NAȚIONALE

În cadrul procedurilor de selecție a proiectelor depuse ca urmare a măsurilor deschise de Grupul de Acțiune Locală Suceava Sud Est se vor aplica mecanisme clare de evitare a conflictului de interese. Mecanismele de evitare a conflictelor de interese din cadrul GAL Suceava Sud Est au la bază legislația națională și europeană în domeniu. Conflictul de interese în cadrul selecției proiectelor este situația sau împrejurarea în care interesul personal, direct ori indirect, al unui membru din Comisia de Selecție contravine interesului general, astfel încât afectează sau ar putea afecta independența și imparțialitatea sa în luarea deciziilor ori îndeplinirea la timp și cu obiectivitate a îndatoririlor care îi revin în exercitarea funcției deținute și situația în care persoana ce exercită o funcție în cadrul comisiei de selecție are un interes personal de natură patrimonială, care ar putea influența îndeplinirea cu obiectivitate a atribuțiilor care îi revin potrivit Constituției și altor acte normative. Persoanele care fac parte din structurile de verificare a proiectelor se consideră a fi în conflict de interese dacă se află într-un grad de rudenie și afinitate cu un promotor al unui proiect. Gradul de rudenie se aplică după cum urmează: gradul I: fiul și tatăl; gradul II: frații ; gradul III: unchiul și nepotul de frate; gradul IV: verii. Relația de afinitate apare între un soț/soție și rudele celuilalt soț/soție. Gradul de afinitate este luat în calcul astfel: gradul I: mama și soția fiului acesteia / soacra și nora; gradul II: cumnatele și cumnații - gradul III: unchiul și soția nepotului de frate; gradul IV: verii, soții și soțiile acestora. Persoanele implicate în procedura de evaluare și selecție a proiectelor nu vor fi angajate în relații profesionale sau personale cu solicitanții și nici nu vor avea interese profesionale sau personale în proiect. În situația în care o persoană implicată în Comitetul de selecție sau Comisia de soluționare a Contestațiilor sunt în legătură directă cu un solicitant sau doresc depunerea de proiecte în cadrul măsurilor deschise vor prezenta o declarație în scris în care vor explica natura relației/interesul respectiv și nu vor participa la procesul de selecție al proiectelor. Prin modul de organizare Grupul de Acțiune Locală Suceava Sud Est va adopta un model de implementare prin care se va realiza separarea adecvată a responsabilităților conform fișelor de post și respectând prevederile organigramei. Personalul implicat în procedura de evaluare și selecție va completa o declarație privind conflictul de interese pe propria răspundere, iar în situația în care va constata că se află în conflict de interese va informa imediat organele de conducere și va solicita înlocuirea. În conținutul Declarației privind conflictul de interese se vor menționa cel puțin următoarele aspecte: numele și

prenumele declarantului, funcția deținută în GAL, rolul în cadrul procesului de evaluare, a Comitetului de Selecție, a Comisiei de Soluționare a Contestațiilor, luarea la cunoștință a prevederilor privind conflictul de interes așa cum este acesta prevăzut la art. 10 și 11 din OG 66/2011, Secțiunea II - Reguli în materia conflictului de interes, asumarea faptului că în situația în care se constată că aceasta declarație nu este conformă cu realitatea, persoana semnatară este pasibilă de încălcarea prevederilor legislației penale privind falsul în declarații. Principiile care stau la baza prevenirii conflictului de interese sunt: imparțialitatea, integritatea, transparenta deciziei. Procedurile de selecție a proiectelor în cadrul măsurilor deschise vor fi nediscriminatorii și transparente, efectuate pe baza unor criterii obiective, care vor evita conflictul de interese și care vor garanta că cel puțin 50% din voturile privind deciziile de selecție vor fi exprimate de parteneri ce nu au statutul de autorități publice și permite selecția prin procedură scrisă. În toată activitatea GAL Suceava Sud Est, vor prima reglementările legislației europene și naționale în ceea ce privește conflictul de interese.